ประกาศองค์การบริหารส่วนตำบลหินแก้ว

เรื่อง ประกาศใช้แผนการดำเนินงานขององค์การบริหารส่วนตำบลหินแก้ว

ตามระเบียบกระทรวงมหาดไทย ว่าด้วยการจัดทำแผนพัฒนาขององค์การปกครองส่วนท้องถิ่น พ.ศ. ๒๕๔๘ หมวดที่ ๕ ข้อ ๒๖ และ ข้อ ๒๗ การจัดทำแผนการดำเนินงานกำหนดให้องค์กรปกครองส่วนท้องถิ่นรวบรวมโครงการ / กิจกรรมที่จะดำเนินการในเขตขององค์กรปกครองส่วนท้องถิ่นและดำเนินการตามหลักเกณฑ์และวิธีปฏิบัติการจัดทำแผนการดำเนินงาน ให้แล้วเสร็จภายในเดือนธันวาคมของปีงบประมาณนั้น หรือภายในสามสิบวันนับตั้งแต่วันที่ตั้งงบประมาณดำเนินการหรือได้รับแจ้งแผนงาน/โครงการจากหน่วยงาน และประกาศให้ประชาชนทราบโดยทั่วกัน

องค์การบริหารส่วนตำบลหินแก้ว อำเภอท่าแซะ จังหวัดชุมพร จึงขอประกาศใช้แผนการดำเนินงานประจำปีงบประมาณ พ.ศ. ๒๕๕๗ ตั้งแต่บัดนี้เป็นต้นไป

จึงขอประกาศให้ทราบโดยทั่วกัน

ประกาศ ณ วันที่ ๒๔ เดือน ธันวาคม พ.ศ. ๒๕๕๖

(นายมนัส เนตรสถิตย์)

นายกองค์การบริหารส่วนตำบลหินแก้ว

แผนการดำเนินงาน
ประจำปี พ.ศ. 2558

องค์การบริหารส่วนตำบลหินแก้ว
อำเภอท่าแซะ จังหวัดชุมพร

สารบัญ

	หน้า
ส่วนที่ 1 บทนำ	1
ส่วนที่ 2 บัญชีโครงการ/กิจกรรม	
-บัญชีสรุปจำนวนโครงการและงบประมาณ	4
-บัญชีโครงการและงบประมาณ	6

****

ส่วนที่ 1
บทนำ

ตามระเบียบกระทรวงมหาดไทย ว่าด้วยการจัดทำแผนพัฒนาขององค์กรปกครองส่วนท้องถิ่น พ.ศ. 2548 กำหนดให้องค์การบริหารส่วนตำบลจัดทำแผนยุทธศาสตร์การพัฒนา แผนพัฒนาสามปี และแผนการดำเนินงานประจำปี สำหรับแผนการดำเนินงานนั้น มีจุดมุ่งหมายเพื่อแสดงถึงรายละเอียดแผนงานโครงการพัฒนาและกิจกรรมที่ดำเนินงานในปีงบประมาณนั้น ขององค์กรปกครองส่วนท้องถิ่นมีความชัดเจนในการปฏิบัติมากขึ้น มีการประสานและบูรณาการการทำงานกับหน่วยงานและการจำแนกรายละเอียดต่าง ๆ ของแผนงาน โครงการในแผนการดำเนินงานจะทำให้การติดตามประเมินผลเมื่อสิ้นปีมีความสะดวกมากขึ้นอีกด้วย จากระเบียบกระทรวงมหาดไทยว่าด้วยการจัดทำแผนพัฒนาขององค์กรปกครองส่วนท้องถิ่น พ.ศ. 2548 (หมวด 5 ข้อ 26,27) ได้กำหนดให้องค์กรปกครองส่วนท้องถิ่นจัดทำแผนการดำเนินงานโดยมีขั้นตอน ดังนี้

1. คณะกรรมการสนับสนุนการจัดทำแผนพัฒนารวบรวมแผนงานโครงการพัฒนาขององค์กรปกครองส่วนท้องถิ่น หน่วยราชการส่วนกลาง ส่วนภูมิภาครัฐวิสาหกิจและหน่วยงานอื่น ๆ ที่ดำเนินการในพื้นที่ขององค์กรปกครองส่วนท้องถิ่น แล้วจัดทำร่างแผนการดำเนินงาน เสนอคณะกรรมการพัฒนาท้องถิ่น

2. คณะกรรมการพัฒนาท้องถิ่นพิจารณาร่างแผนการดำเนินงาน แล้วเสนอผู้บริหารท้องถิ่นประกาศเป็นแผนการดำเนินงาน ทั้งนี้ให้ปิดประกาศแผนการดำเนินงานภายในสิบห้าวันนับแต่วันที่ประกาศเพื่อให้ประชาชนในท้องถิ่นทราบโดยทั่วกัน และต้องปิดประกาศไว้อย่างน้อยสามสิบวัน

3. แผนการดำเนินงานให้จัดทำเสร็จภายในเดือนธันวาคมของปีงบประมาณนั้น หรือภายในสามสิบวันนับตั้งแต่วันที่ตั้งงบประมาณดำเนินการ หรือได้รับแจ้งแผนงานโครงการจากหน่วยราชการส่วนกลาง ส่วนภูมิภาครัฐวิสาหกิจหรือหน่วยงานอื่น ๆ ที่ต้องดำเนินงานในพื้นที่องค์กรปกครองส่วนท้องถิ่นในปีงบประมาณนั้น การขยายเวลาการจัดทำแผนและการแก้ไขแผนงานการดำเนินงานเป็นอำนาจของผู้บริหารท้องถิ่น

<u>ระยะเวลาในการจัดทำแผนการดำเนินงาน</u>

แผนงานการดำเนินงานต้องจัดทำให้เสร็จภายในเดือนธันวาคมของปีงบประมาณนั้น ๆ หรือภายในสามสิบวันนับแต่วันที่อนุมัติให้เพิ่มเติมหรือเปลี่ยนแปลงแผนพัฒนาสามปี เพื่อให้ดำเนินโครงการในปีงบประมาณนั้น ผู้บริหารมีอำนาจขยายเวลาการจัดทำแผนการดำเนินงานตามวรรคหนึ่ง

<u>แนวทางในการจัดทำแผนการดำเนินงาน</u>

แผนการดำเนินงานเป็นเครื่องมือสำคัญในการบริหารงานของผู้บริหารท้องถิ่นเพื่อควบคุมการดำเนินงานให้เป็นไปอย่างเหมาะสมและมีประสิทธิภาพรวมทั้งยังเป็นเครื่องมือในการติดตามการดำเนินงาน และการประเมินผล ดังนั้นแผนปฏิบัติการจึงมีแนวทางในการจัดทำ ดังนี้

1. เป็นแผนที่แยกออกมาจากแผนพัฒนา และมีลักษณะเป็นการดำเนินการ (Action Plan)

2. จัดทำหลังจากที่ได้มีการจัดทำงบประมาณรายจ่ายประจำปีแล้ว

3. แสดงถึงเป้าหมาย รายละเอียดกิจกรรม งบประมาณ ระยะเวลาดำเนินการที่ชัดเจน และแสดงถึงการดำเนินงานจริง

4. เป็นการรวบรวมข้อมูลจากทุกหน่วยงานที่จะเข้ามาดำเนินการในพื้นที่องค์การบริหารส่วนตำบลหินแก้ว

<u>วัตถุประสงค์ของแผนการดำเนินงานประจำปี พ.ศ. 2558</u>

สำหรับแผนการดำเนินงาน มีจุดมุ่งหมายเพื่อแสดงถึง รายละเอียดแผนงาน/โครงการพัฒนาและกิจกรรมที่ดำเนินการจริงทั้งหมด ในพื้นที่ขององค์การบริหารส่วนตำบลหินแก้ว ประจำปีงบประมาณ พ.ศ. 2558 แผนการดำเนินงานเป็นเอกสารที่ระบุแผนงาน/โครงการ/กิจกรรมทั้งหมดที่จะดำเนินการในปีงบประมาณ พ.ศ. 2558 ทำให้แนวทางการดำเนินงานขององค์การบริหารส่วนตำบลหินแก้ว มีความชัดเจนในการปฏิบัติมากขึ้น มีการจำแนกรายละเอียดต่าง ๆ ของแผนงาน/โครงการ/กิจกรรม ในแผนการดำเนินงาน จะทำให้การติดตามประเมินผลเมื่อสิ้นปีมีความสะดวกยิ่งขึ้น

<u>ขั้นตอนการจัดทำแผนการดำเนินงาน</u>

ขั้นตอนที่ 1 การเก็บรวบรวมข้อมูล โดยคณะกรรมการสนับสนุนการจัดทำแผนพัฒนาองค์การบริหารส่วนตำบลหินแก้ว เก็บรวบรวมข้อมูล แผนงาน โครงการ/กิจกรรมพัฒนา ที่จะมีการดำเนินการจริงในพื้นที่ ขององค์การบริหารส่วนตำบล

ขั้นตอนที่ 2 การจัดทำร่างแผนการดำเนินงาน คณะกรรมการสนับสนุนการจัดทำแผนพัฒนาองค์การบริหารส่วนตำบลหินแก้ว จัดทำร่างแผนการดำเนินงานโดยพิจารณา จัดหมวดหมู่ ให้สอดคล้องกับยุทธศาสตร์และแนวทางการพัฒนาขององค์การบริหารส่วนตำบลหินแก้ว กำหนดไว้ในแผนยุทธศาสตร์การพัฒนา

ขั้นตอนที่ 3 การประกาศแผนการดำเนินงาน คณะกรรมการสนับสนุนการจัดทำแผนพัฒนาองค์การบริหารส่วนตำบลหินแก้ว นำร่างแผนการดำเนินงานเสนอขอความเห็นชอบต่อคณะกรรมการพัฒนาท้องถิ่น แล้วเสนอนายกองค์การบริหารส่วนตำบลหินแก้ว เพื่อประกาศใช้ โดยเปิดเผยให้ประชาชนทราบ และสามารถตรวจสอบได้

<u>ประโยชน์ของแผนการดำเนินงาน</u>

1. การดำเนินงานเป็นไปตามกรอบนโยบายและยุทธศาสตร์แนวทางที่วางไว้
2. การดำเนินงานตามโครงการ/กิจกรรม ขององค์การบริหารส่วนตำบลหินแก้วเป็นไปตามเป้าหมายและบรรลุวัตถุประสงค์ที่ตั้งไว้
3. สามารถตรวจสอบและติดตามการดำเนินงานได้ชัดเจน
4. สามารถทราบถึงความก้าวหน้าของโครงการและแก้ไขปัญหาได้ทันท่วงที
5. ทราบถึงผลการดำเนินงานในแต่ละไตรมาส
6. สามารถติดตาม และประเมินประสิทธิภาพประสิทธิผลที่เกิดขึ้นจริงเพื่อให้การใช้งบประมาณเป็นไปอย่างคุ้มค่าและประหยัด

จากขั้นตอนการทำแผนการดำเนินงานสามารถเขียนเป็นแผนภูมิได้ดังนี้

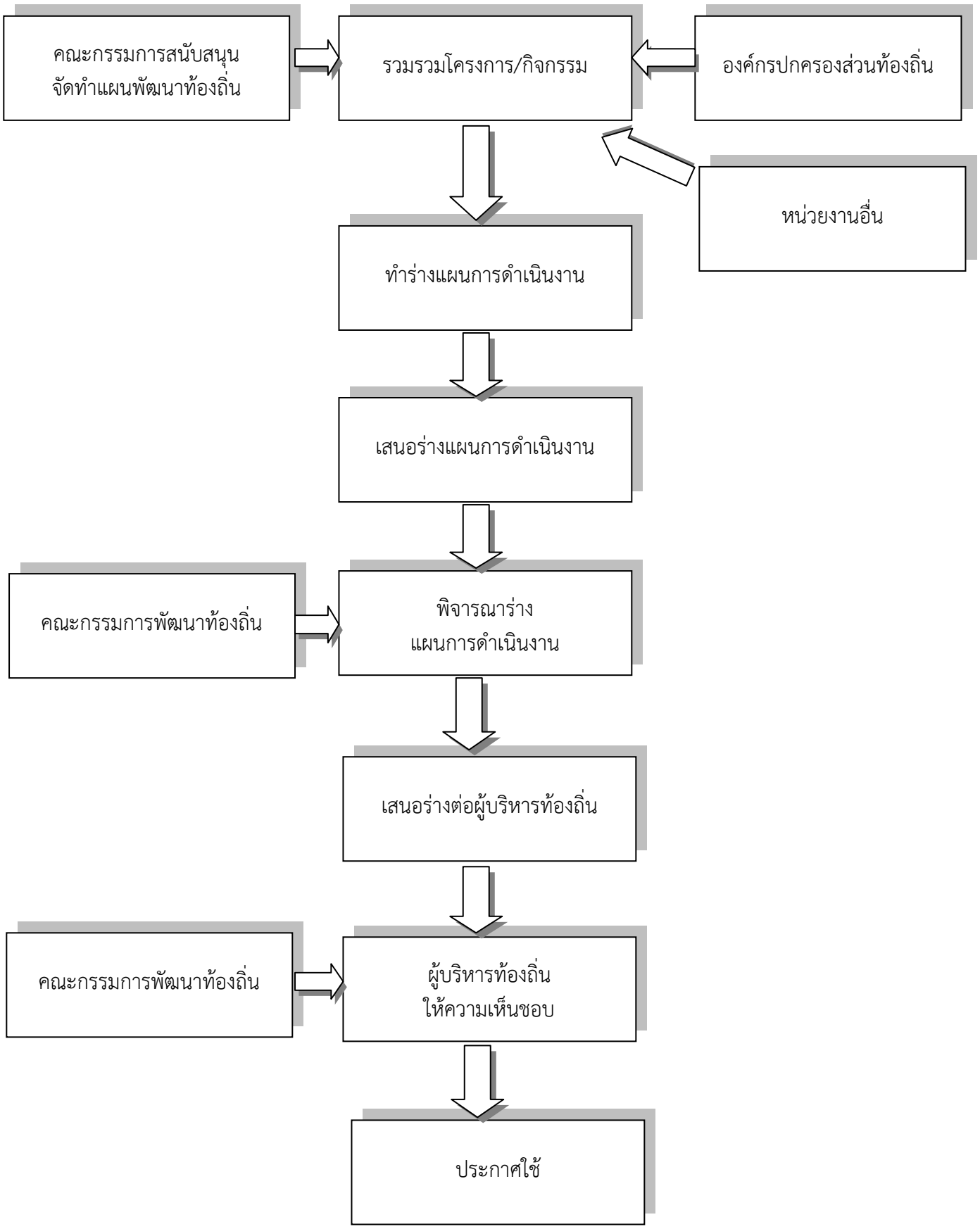

บัญชีสรุปโครงการ/กิจกรรม

แผนการดำเนินงานประจำปีงบประมาณ พ.ศ.2557

องค์การบริหารส่วนตำบลหินแก้ว อำเภอท่าแซะ จังหวัดชุมพร

ยุทธศาสตร์	จำนวนโครงการ ที่ปรากฏในแผน	จำนวนโครงการ ที่ดำเนินการ	คิดเป็นร้อยละของโครงการทั้งหมด	จำนวนงบประมาณ ที่ปรากฏในแผน	จำนวนงบประมาณ ที่ดำเนินการ	ร้อยละของงบประมาณทั้งหมด	หน่วยดำเนินการ
1. ยุทธศาสตร์การพัฒนาด้านโครงสร้างพื้นฐาน							
1.1 แนวทางการคมนาคมและขนส่ง	19	5	4.20	12,050,000	2,476,500	13.67	กองช่าง
1.2 แนวทางการสาธารณูปโภคและสาธารณูปการ	11	3	2.52	3,350,000	955,200	5.27	กองช่าง
รวม	**30**	**8**	6.72	**15,400,000**	**3,431,700**	**18.94**	
2. ยุทธศาสตร์การพัฒนาด้านส่งเสริมคุณภาพชีวิต							
2.1 แนวทางการส่งเสริมอาชีพ	5	3	2.52	80,000	100,000	0.55	สำนักงานปลัด
2.2 แนวทางสวัสดิการสังคม	16	6	5.04	2,566,000	3,214,660	17.74	สำนักงานปลัด
2.3 แนวทางการศึกษา	10	9	7.56	367,000	612,000	3.38	สำนักงานปลัด
2.4 แนวทางการสาธารณสุขและการอนามัย	7	2	1.68	240,000	110,000	0.61	สำนักงานปลัด
รวม	**38**	**20**	16.81	**3,253,000**	**4,036,660**	**22.28**	
3. ยุทธศาสตร์ด้านการจัดระเบียบชุมชน/สังคม							
และการรักษาความสงบเรียบร้อย							
3.1 แนวทางการส่งเสริมประชาธิปไตย	2	1	0.84	60,000	50,000	0.28	สำนักงานปลัด
3.2 แนวทางการป้องกันและบรรเทาสาธารณภัย	5	2	1.68	650,000	90,000	0.50	สำนักงานปลัด
3.3 แนวทางการรักษาความสงบเรียบร้อย	5	3	2.52	1,620,000	37,100	0.20	สำนักงานปลัด
รวม	**12**	**6**	**5.04**	**2,330,000**	**177,100**	**0.98**	สำนักงานปลัด
4. ยุทธศาสตร์ด้านการวางแผน การส่งเสริมการลงทุน							
พาณิชยกรรม และการท่องเที่ยว							
4.1 แนวทางการส่งเสริมการลงทุน	4	1	0.84	470,000	289,600	1.60	สำนักงานปลัด
4.2 แนวทางการส่งเสริมการเกษตร	3	1	0.84	60,000	20,000	**0.11**	สำนักงานปลัด

ยุทธศาสตร์	จำนวนโครงการ ที่ปรากฏในแผน	จำนวนโครงการ ที่ดำเนินการ	คิดเป็นร้อยละของโครงการทั้งหมด	จำนวนงบประมาณ ที่ปรากฏในแผน	จำนวนงบประมาณ ที่ดำเนินการ	ร้อยละของงบประมาณ	หน่วยดำเนินการ
4.3 แนวทางด้านการท่องเที่ยว	1	-	-	500,000	0	0.00	
รวม	**8**	**2**	**1.68**	**1,030,000**	**309,600**	**1.46**	
5. ยุทธศาสตร์ด้านการบริหารจัดการและอนุรักษ์ทรัพยากรธรรมชาติ สิ่งแวดล้อม							
5.1 แนวทางการอนุรักษ์ทรัพยากรธรรมชาติ	4	0	0.00	135,000	0	0.00	
รวม	**4**	**0**	**0.00**	**135,000**	**0**	**0.00**	
6. ยุทธศาสตร์ด้านศิลปะ วัฒนธรรม จารีตประเพณีและภูมิปัญญาท้องถิ่น							
6.1 แนวทางการส่งเสริมการสืบทอดภูมิปัญญาท้องถิ่น	2	0	0.00	40,000	0	0.00	
6.2 แนวทางการอนุรักษ์ขนมธรรมเนียม จารีตประเพณีและรักษาอัตลักษณ์ของท้องถิ่น	7	5	4.20	257,000	177,000	0.83	สำนักงานปลัด
6.3 แนวทางการอนุรักษ์ ทำนุบำรุง รักษาโบราณสถานโบราณวัตถุในพื้นที่	1	0	0.00	500,000	0	0.00	
รวม	**10**	**5**	**4.20**	**797,000**	**177,000**	**0.83**	
7. ยุทธศาสตร์การพัฒนาด้านนโยบายของรัฐบาล							
7.1 แนวทางการป้องกันและแก้ไขปัญหายาเสพติด	3	2	1.68	180,000	160,000	0.75	สำนักงานปลัด
7.2 แนวทางการป้องกันและปราบปรามการทุจริตประพฤติมิชอบในภาครัฐอย่างจริงจัง	1	1	0.84	10,000	0	0.00	สำนักงานปลัด
รวม	**4**	**3**	**2.52**	**140,000**	**115,000**	**0.54**	
8. ยุทธศาสตร์การพัฒนาด้านการบริหารจัดการองค์กร							
8.1 แนวทางการส่งเสริมและพัฒนาศักยภาพขององค์กรให้มีประสิทธิภาพ	13	8	6.72	1,820,000	1,141,700	5.38	ทั้ง 3 ส่วนราชการ ปลัด/คลัง/ช่าง
รวม	**13**	**8**	**6.72**	**1,820,000**	**1,141,700**	**5.38**	
รวมทั้งสิ้น	**119**	**52**	**43.70**	**24,905,000**	**9,388,760**	**50.40**	

แผนการดำเนินงานประจำปีงบประมาณ 2558

องค์การบริหารส่วนตำบลหินแก้ว อำเภอท่าแซะ จังหวัดชุมพร

1. ภายใต้ยุทธศาสตร์ที่ 1 ด้านโครงสร้างพื้นฐาน

1.1 แนวทางการคมนาคมและขนส่ง

ลำดับที่	โครงการ/กิจกรรม	รายละเอียดกิจกรรม (ผลผลิต/งบประมาณ)	พื้นที่	หน่วยดำเนินการ	พ.ศ. 2557			พ.ศ. 2558								
					ต.ค.	พ.ย.	ธ.ค.	ม.ค.	ก.พ.	มี.ค.	เม.ย.	พ.ค.	มิ.ย.	ก.ค.	ส.ค.	ก.ย.
1	โครงการก่อสร้างถนนคอน	ก่อสร้างถนนคอนกรีตเสริมเหล็กสายจันทึง-	หมู่ที่ 5	กองช่าง												
	กรีตเสริมเหล็กสายจันทึง-	น้ำเย็น หมู่ที่ 5 ต.หินแก้ว อ.ท่าแซะ จ.ชุมพร	ต.หินแก้ว													
	น้ำเย็น หมู่ที่ 5 ต.หินแก้ว	ขนาดกว้าง 6 เมตร ยาว 150 เมตร หนา 0.15														
		เมตร ไหล่ทางข้างละ 1.00 เมตร														
		พร้อมป้ายโครงการ จำนวน 1 ป้าย														
		งบประมาณ 620,400 บาท														
		ตั้งจ่ายจากเงินอุดหนุนทั่วไป ปรากฏใน														
		แผนงานเคหะและชุมชน														
2	โครงการก่อสร้างถนนคอน	ก่อสร้างถนนคอนกรีตเสริมเหล็กสายช่องโพธิ์สาง	หมู่ที่ 2	กองช่าง												
	กรีตเสริมเหล็กสาย	หมู่ที่ 2 ต.หินแก้ว อ.ท่าแซะ จ.ชุมพร	ต.หินแก้ว													
	ช่องโพธิ์สาง	ขนาดกว้าง 5 เมตร ยาว 200 เมตร หนา 0.15														
	หมู่ที่ 2 ตำบลหินแก้ว	เมตร ไหล่ทางข้างละ 0.50 เมตร														
		พร้อมป้ายโครงการ จำนวน 1 ป้าย														
		งบประมาณ 578,200 บาท														
		ตั้งจ่ายจากเงินอุดหนุนทั่วไป ปรากฏใน														
		แผนงานเคหะและชุมชน														

ลำดับที่	โครงการ/กิจกรรม	รายละเอียดกิจกรรม (ผลผลิต/งบประมาณ)	พื้นที่	หน่วยดำเนินการ	พ.ศ. 2557			พ.ศ. 2558								
					ต.ค.	พ.ย.	ธ.ค.	ม.ค.	ก.พ.	มี.ค.	เม.ย.	พ.ค.	มิ.ย.	ก.ค.	ส.ค.	ก.ย.
3	โครงการก่อสร้างถนนคอน	ก่อสร้างถนนคอนกรีตเสริมเหล็กสายนาไผ่-	หมู่ที่ 1	กองช่าง				←								→
	กรีตเสริมเหล็กสาย	น้ำเพชร หมู่ที่ 6 ต.หินแก้ว อ.ท่าแซะ จ.ชุมพร	ต.หินแก้ว													
	นาไผ่ - น้ำเพชร	ขนาดกว้าง 5 เมตร ยาว 150 เมตร หนา 0.15														
	หมู่ที่ 1 ตำบลหินแก้ว	เมตร ไหล่ทางข้างละ 0.50 เมตร														
		พร้อมป้ายโครงการ จำนวน 1 ป้าย														
		งบประมาณ 433,900 บาท														
		ตั้งจ่ายจากเงินอุดหนุนทั่วไป ปรากฏใน														
		แผนงานเคหะและชุมชน														
4	โครงการก่อสร้างถนน	ก่อสร้างถนนคอนกรีตเสริมเหล็กสายราษฎร์ไมตรี	หมู่ที่ 4	กองช่าง				←								→
	คอนกรีตเสริมเหล็ก	หมู่ที่ 4 ต.หินแก้ว อ.ท่าแซะ จ.ชุมพร	ต.หินแก้ว													
	สายราษฎร์ไมตรี	ขนาดกว้าง 5 เมตร ยาว 200 เมตร														
	หมู่ที่ 4 ตำบลหินแก้ว	หนา 0.50 เมตร ไหล่ทางข้างละ 0.50 เมตร														
		พร้อมป้ายโครงการ จำนวน 1 ป้าย														
		งบประมาณ 578,200 บาท														
		ตั้งจ่ายจากเงินอุดหนุนทั่วไป ปรากฏใน														
		แผนงานเคหะและชุมชน														

ลำดับที่	โครงการ/กิจกรรม	รายละเอียดกิจกรรม (ผลผลิต/งบประมาณ)	พื้นที่	หน่วยดำเนินการ	พ.ศ. 2557			พ.ศ. 2558								
					ต.ค.	พ.ย.	ธ.ค.	ม.ค.	ก.พ.	มี.ค.	เม.ย.	พ.ค.	มิ.ย.	ก.ค.	ส.ค.	ก.ย.
5	โครงการก่อสร้างถนน	ก่อสร้างถนนคอนกรีตเสริมเหล็กสายวังพุง-	หมู่ที่ 3	กองช่าง				←	—	—	—	—	—	—	—	→
	คอนกรีตเสริมเหล็ก	บางแกลบ หมู่ที่ 3 ต.หินแก้ว อ.ท่าแซะ จ.ชุมพร	ต.หินแก้ว													
	สายวังพุง-บางแกลบ	ขนาดกว้าง 5 เมตร ยาว 200 เมตร														
	หมู่ที่ 3 ตำบลหินแก้ว	หนา 0.15 เมตร ไหล่ทางข้างละ 0.50 เมตร														
		พร้อมติดตั้งป้ายโครงการ จำนวน 1 ป้าย														
		งบประมาณ 578,200 บาท														
		ตั้งจ่ายจากเงินอุดหนุนทั่วไป ปรากฏใน														
		แผนงานเคหะและชุมชน														
6	โครงการก่อสร้างถนน	ก่อสร้างถนนคอนกรีตเสริมเหล็กสายสุขสวัสดิ์	หมู่ที่ 6	กองช่าง			←	—	—	—	—	—	—	—	—	→
	คอนกรีตเสริมเหล็ก	หมู่ที่ 6 ต.หินแก้ว อ.ท่าแซะ จ.ชุมพร	ต.หินแก้ว													
	สายสุขสวัสดิ์	ขนาดกว้าง 5 เมตร ยาว 200 เมตร														
	หมู่ที่ 6 ตำบลหินแก้ว	หนา 0.15 เมตร ไหล่ทางข้างละ 0.50 เมตร														
		พร้อมวางท่อคสล. มอก.ชั้น 3 ขนาดเส้นผ่า														
		ศูนย์กลาง 0.60x1.00 เมตร จำนวน 8 ท่อน														
		พร้อมติดตั้งป้ายโครงการ จำนวน 1 ป้าย														
		งบประมาณ 594,400 บาท														
		ตั้งจ่ายจากเงินอุดหนุนทั่วไป ปรากฏใน														
		แผนงานเคหะและชุมชน														

ลำดับที่	โครงการ/กิจกรรม	รายละเอียดกิจกรรม (ผลผลิต/งบประมาณ)	พื้นที่	หน่วยดำเนินการ	พ.ศ. 2557			พ.ศ. 2558								
					ต.ค.	พ.ย.	ธ.ค.	ม.ค.	ก.พ.	มี.ค.	เม.ย.	พ.ค.	มิ.ย.	ก.ค.	ส.ค.	ก.ย.
7	โครงการปรับปรุง/ซ่อมแซม ถนนลูกรังสายนาไผ่-น้ำเพชร หมู่ที่ 1 ตำบลหินแก้ว	ปรับปรุง/ซ่อมแซมถนนลูกรังสายนาไผ่-น้ำเพชร หมู่ที่ 1 ต.หินแก้ว อ.ท่าแซะ จ.ชุมพร ขนาดกว้าง 5 เมตร ยาว 1,250 เมตร ลงหินคลุกจำนวน 160 ลบ.ม.(แน่น) พร้อมวางท่อ คสล.มอก.ชั้น3 ขนาด 0.40x1.00 จำนวน 8 ท่อน คสล.มอก.ชั้น3 ขนาด 0.60x1.00จำนวน10 ท่อน เกรดบดอัดเซาะร่องน้ำตลอดสาย พร้อมติดตั้งป้ายโครงการ จำนวน 1 ป้าย งบประมาณ 167,300 บาท ตั้งจ่ายจากเงินอุดหนุนทั่วไป 104,040 บาท ตั้งจ่ายจากเงินรายได้ 63,260 บาท ปรากฏในแผนงานเคหะและชุมชน	หมู่ที่ 1 ต.หินแก้ว	กองช่าง				←	—	—	—	—	—	—	→

1.2 แนวทางการสาธารณูปโภคและสาธารณูปการ

ลำดับที่	โครงการ/กิจกรรม	รายละเอียดกิจกรรม (ผลผลิต/งบประมาณ)	พื้นที่	หน่วยดำเนินการ	พ.ศ. 2557			พ.ศ. 2558								
					ต.ค.	พ.ย.	ธ.ค.	ม.ค.	ก.พ.	มี.ค.	เม.ย.	พ.ค.	มิ.ย.	ก.ค.	ส.ค.	ก.ย.
1	โครงการปรับปรุงระบบ ประปา/คุณภาพน้ำ หมู่ที่ 1-6 ต.หินแก้ว	-จ่ายค่าวัสดุปรับปรุงคุณภาพน้ำ เช่น สารส้ม คลอรีน หรือทรายกรองฯลฯ งบประมาณ 200,000 บาท ตั้งจ่ายเงินรายได้ ปรากฏในแผนงานการพาณิชย์	หมู่ที่ 1-6 ต.หินแก้ว	กองช่าง	←	—	—	—	—	—	—	—	—	—	—	→

ลำดับที่	โครงการ/กิจกรรม	รายละเอียดกิจกรรม (ผลผลิต/งบประมาณ)	พื้นที่	หน่วยดำเนินการ	พ.ศ. 2557			พ.ศ. 2558								
					ต.ค.	พ.ย.	ธ.ค.	ม.ค.	ก.พ.	มี.ค.	เม.ย.	พ.ค.	มิ.ย.	ก.ค.	ส.ค.	ก.ย.
2	โครงการจัดซื้อมาตรวัดน้ำ ขนาด 3 นิ้ว (มาตรวัดน้ำจากระบบประปา)	-จ่ายเป็นค่าใช้จ่าในการจัดซื้อมาตรวัดน้ำ ขนาด 3 นิ้ว (มาตรวัดน้ำจากระบบประปา) จำนวน 5 ชุด เพื่อวัดน้ำรวมพร้อมติดตั้ง งบประมาณ 100,000 บาท ตั้งจ่ายจากเงินอุดหนุนทั่วไป ปรากฏในแผนงานการพาณิชย์	ต.หินแก้ว	กองช่าง	←											→
3	โครงการติดตั้ง/ซ่อมแซมไฟฟ้าส่องสว่างทางสาธารณะ หมู่ที่ 1 - 6 ตำบลหินแก้ว	-จ่ายเป็นค่าจัดซื้อวัสดุ ไฟฟ้าและอุปกรณ์ที่เกี่ยวข้องหรือที่จำเป็นเกี่ยวกับการซ่อมแซมระบบไฟฟ้าสาธารณะส่องสว่างในเขต อบต.หินแก้ว งบประมาณ 50,000 บาท ตั้งจ่ายเงินอุดหนุนรายได้ ปรากฏในแผนงานเคหะและชุมชน	ต.หินแก้ว	กองช่าง	←											→
4	โครงการขยายเขตประปาภูเขาซอยคับพุง	-จ่ายเป็นค่าจ้างเหมาตามโครงการขยายเขตประปาภูเขาซอยคับพุง หมู่ที่ 5 ตำบลหินแก้ว วางท่อ PE 80 PN 6.3 เส้นผ่าศูนย์กลาง 6.3 มม. (2 นิ้ว) ระยะทาง 600 เมตร พร้อมอุปกรณ์รายละเอียดตามแบบและประมาณการที่ อบต.กำหนด งบประมาณ 86,000 บาท ตั้งจ่ายเงินอุดหนุนรายได้ ปรากฏในแผนงานการพาณิชย์	หมู่ที่ 5 ต.หินแก้ว	กองช่าง						●						

2 ยุทธศาสตร์ด้านการส่งเสริมคุณภาพชีวิต

2.1 แนวทางการส่งเสริมอาชีพ

ลำดับที่	โครงการ/กิจกรรม	รายละเอียดกิจกรรม (ผลผลิต/งบประมาณ)	พื้นที่	หน่วยดำเนินการ	พ.ศ. 2557			พ.ศ. 2558								
					ต.ค.	พ.ย.	ธ.ค.	ม.ค.	ก.พ.	มี.ค.	เม.ย.	พ.ค.	มิ.ย.	ก.ค.	ส.ค.	ก.ย.
1	โครงการส่งเสริมและพัฒนาอาชีพ	-จ่ายเป็นค่าใช้จ่ายในการอบรมเพิ่มเติม ต่อยอดความรู้ให้กับกลุ่มผูกผ้า เป็นค่าวัสดุที่จำเป็นและเกี่ยวข้องกับการฝึกอบรม ค่าวิทยากร ค่าอาหารและเครื่องดื่ม ป้ายประชาสัมพันธ์ และค่าใช้จ่ายอย่างอื่นที่จำเป็น งบประมาณ 20,000 บาท ตั้งจ่ายจากเงินรายได้ ปรากฏในแผนงานสร้างความเข้มแข็งของชุมชน	ต.หินแก้ว	สำนักงานปลัด								●				
2	โครงการสนับสนุนกิจกรรมกลุ่มสตรี	-จ่ายเป็นค่าใช้จ่ายในการให้กับกลุ่มสตรีต.หินแก้วในการฝึกอบรมทำสบู่ ยาสระผมจากน้ำมันมะพร้าว เป็นค่าวัสดุ อุปกรณ์ที่จำเป็นและที่เกี่ยวข้องกับการฝึกอบรม ค่าวิทยากร ค่าอาหารและเครื่องดื่ม ค่าป้ายประชาสัมพันธ์ และค่าใช้จ่ายอย่างอื่นที่จำเป็น งบประมาณ 10,000 บาท ตั้งจ่ายจากเงินรายได้ ปรากฏในแผนงานสร้างความเข้มแข็งของชุมชน	ต.หินแก้ว	สำนักงานปลัด							●					

ลำดับที่	โครงการ/กิจกรรม	รายละเอียดกิจกรรม (ผลผลิต/งบประมาณ)	พื้นที่	หน่วยดำเนินการ	พ.ศ. 2557			พ.ศ. 2558								
					ต.ค.	พ.ย.	ธ.ค.	ม.ค.	ก.พ.	มี.ค.	เม.ย.	พ.ค.	มิ.ย.	ก.ค.	ส.ค.	ก.ย.
3	โครงการส่งเสริมการทำปุ๋ย ปุ๋ยหมัก ปุ๋ยชีวภาพ	-จ่ายเป็นค่าใช้จ่ายในการอบรมการทำปุ๋ยหมัก ปุ๋ยชีวภาพ เป็นค่าวัสดุ อุปกรณ์ต่าง ๆ ที่เกี่ยวข้อง ค่าวิทยากร ค่าอาหาร เครื่องดื่ม ป้ายประชาสัมพันธ์ และค่าใช้จ่ายอย่างอื่นที่จำเป็น งบประมาณ 10,000 บาท ตั้งจ่ายจากเงินรายได้ ปรากฏในแผนงานการเกษตร	ต.หินแก้ว	สำนักงานปลัด						●						
4	โครงการอบรมการทำลวดลายแก้วหลากสี	-จ่ายเป็นค่าใช้จ่ายในการฝึกอบรมการทำลวดบายจากแก้วหลากสี เป็นค่าวิทยากร ค่าวัสดุ อุปกรณ์ที่จำเป็นและที่เกี่ยวข้องกับการฝึกอบรม ค่าอาหารและเครื่องดื่ม ค่าป้ายประชาสัมพันธ์ และค่าใช้จ่ายอย่างอื่นที่จำเป็น งบประมาณ 30,000 บาท ตั้งจ่ายจากเงินรายได้ ปรากฏในแผนงานสร้างความเข้มแข็งของชุมชน	ต.หินแก้ว	สำนักงานปลัด					●							
5	โครงการอบรมทำขนม	-จ่ายเป็นค่าใช้จ่ายในการอบรมทำขนม เป็นค่าวัสดุ อุปกรณ์ที่จำเป็นและเกี่ยวข้อง ค่าวิทยากร อาหารและเครื่องดื่ม ค่าป้ายประชาสัมพันธ์ และค่าใช้จ่ายอื่นที่จำเป็น งบประมาณ 30,000 บาท ตั้งจ่ายจากเงินรายได้ ปรากฏในแผนงานสร้างความเข้มแข็งของชุมชน	ต.หินแก้ว	สำนักงานปลัด							●					

2.2 แนวทางสวัสดิการสังคม

ลำดับที่	โครงการ/กิจกรรม	รายละเอียดกิจกรรม (ผลผลิต/งบประมาณ)	พื้นที่	หน่วยดำเนินการ	พ.ศ. 2557			พ.ศ. 2558								
					ต.ค.	พ.ย.	ธ.ค.	ม.ค.	ก.พ.	มี.ค.	เม.ย.	พ.ค.	มิ.ย.	ก.ค.	ส.ค.	ก.ย.
1	โครงการเบี้ยยังชีพผู้ป่วยเอดส์	-จ่ายเป็นเงินสงเคราะห์เบี้ยยังชีพผู้ป่วยโรคเอดส์ รายละ 500 บาท/เดือน งบประมาณ 6,000 บาท ตั้งจ่ายจากเงินอุดหนุนทั่วไป ปรากฏในแผนงานงบกลาง	ต.หินแก้ว	สำนักงานปลัด	←	→										
2	โครงการสนับสนุนอาหารเสริม(นม) ศพด.และโรงเรียนในพื้นที่	-จ่ายเป็นเงินอุดหนุนให้กับโรงเรียนจำนวน 3 แห่ง ศูนย์พัฒนาเด็กเล็ก 2 แห่ง งบประมาณ 814,660 บาท ตั้งจ่ายจากเงินอุดหนุนทั่วไป ปรากฏในแผนงานการศึกษา	ต.หินแก้ว	สำนักงานปลัด	←	→										
3	โครงการสนับสนุนอาหารโรงเรียนในพื้นที่	-จ่ายเป็นเงินอุดหนุนให้กับโรงเรียนจำนวน 3 แห่ง เป็นค่าอาหารกลางวัน งบประมาณ 1,797,000 บาท ตั้งจ่ายจากเงินอุดหนุนทั่วไป ปรากฏในแผนงานการศึกษา	ต.หินแก้ว	สำนักงานปลัด	←	→										
4	โครงการสนับสนุนอาหารกลางวันศูนย์พัฒนาเด็กเล็ก	-จ่ายเป็นเงินอุดหนุนให้กับศูนย์พัฒนาเด็กเล็กเป็นค่าอาหารกลางวัน งบประมาณ 336,000 บาท ตั้งจ่ายจากเงินอุดหนุนทั่วไป ปรากฏในแผนงานการศึกษา	ต.หินแก้ว	สำนักงานปลัด	←	→										

ลำดับที่	โครงการ/กิจกรรม	รายละเอียดกิจกรรม (ผลผลิต/งบประมาณ)	พื้นที่	หน่วยดำเนินการ	พ.ศ. 2557			พ.ศ. 2558								
					ต.ค.	พ.ย.	ธ.ค.	ม.ค.	ก.พ.	มี.ค.	เม.ย.	พ.ค.	มิ.ย.	ก.ค.	ส.ค.	ก.ย.
5	โครงการสนับสนุนอุปกรณ์กีฬาหมู่บ้าน	-จ่ายเป็นค่าจัดซื้อวัสดุ อุปกรณ์กีฬา ให้กับหมู่บ้าน งบประมาณ 35,000 บาท ตั้งจ่ายจากเงินรายได้ ปรากฏในแผนงานการศาสนา วัฒนธรรมและนันทนาการ	ต.หินแก้ว	สำนักงานปลัด								●				
6	โครงการส่งเสริมการแข่งขันกีฬา	-จ่ายเป็นค่าใช้จ่ายในการส่งเสริม สนับสนุนการแข่งขันกีฬา งบประมาณ 20,000 บาท ตั้งจ่ายจากเงินรายได้ ปรากฏในแผนงานการศาสนา วัฒนธรรม และนันทนาการ	ต.หินแก้ว	สำนักงานปลัด	←	—	—	—	—	—	—	—	—	—	—	→
7	โครงการก่อสร้างลานกีฬาออกกำลังกายศาลาหมู่บ้านหมู่ที่ 1 ตำบลหินแก้ว	-จ่ายเป็นค่าจ้างเหมาตามโครงการก่อสร้างลานกีฬาออกกำลังกายบริเวณศาลาหมู่บ้านบ้านหินแก้ว หมู่ที่ 1 ต.หินแก้ว มีพื้นที่ไม่น้อยกว่า 690 ตร.ม. หนา 0.10 เมตร พร้อมติดตั้งป้ายโครงการ รายละเอียดตามแบบ อบต. กำหนด งบประมาณ 206,000 บาท ตั้งจ่ายจากเงินรายได้ปรากฏในแผนงานเคหะและชุมชน	หมู่ที่ 1 ต.หินแก้ว	กองช่าง						●					

2.3 แนวทางการศึกษา

ลำดับที่	โครงการ/กิจกรรม	รายละเอียดกิจกรรม (ผลผลิต/งบประมาณ)	พื้นที่	หน่วยดำเนินการ	พ.ศ. 2557			พ.ศ. 2558								
					ต.ค.	พ.ย.	ธ.ค.	ม.ค.	ก.พ.	มี.ค.	เม.ย.	พ.ค.	มิ.ย.	ก.ค.	ส.ค.	ก.ย.
1	โครงการจัดกิจกรรมงานวันเด็กแห่งชาติ	-จ่ายเป็นค่าใช้จ่ายในการจัดงานวันเด็กแห่งชาติ เป็นค่าวัสดุ ของขวัญ เงินรางวัล ค่าป้ายประชาสัมพันธ์ ค่าอาหาร เครื่องดื่ม ค่าจัดเวที เครื่องเสียง เครื่องปั่นไฟ ค่าใช้จ่ายในการแสดง หรือค่าใช้จ่ายในการจัดกิจกรรมนอกสถานที่เป็นค่าจ้างเหมารถ ฯลฯ งบประมาณ 100,000 บาท ตั้งจ่ายจากเงินรายได้ ปรากฏในแผนการศึกษา	ต.หินแก้ว	สำนักงานปลัด				●							
2	โครงการฝึกอบรมปฏิบัติธรรม เสริมสร้างคุณธรรม จริยธรรม เด็กและเยาวชน	-จ่ายเป็นค่าใช้จ่ายในการฝึกอบรมปฏิบัติธรรม เสริมสร้างคุณธรรม จริยธรรม เด็กและเยาวชน เป็นค่าวัสดุฝึก ค่าวิทยากร อาหาร เครื่องดื่ม ป้ายประชาสัมพันธ์ และค่าใช้จ่ายที่จำเป็นในการฝึกอบรม งบประมาณ 27,000 บาท ตั้งจ่ายจากเงินอุดหนุนทั่วไป ปรากฏในแผนงานการศึกษา	ต.หินแก้ว	สำนักงานปลัด									●		

ลำดับที่	โครงการ/กิจกรรม	รายละเอียดกิจกรรม (ผลผลิต/งบประมาณ)	พื้นที่	หน่วยดำเนินการ	พ.ศ. 2557			พ.ศ. 2558								
					ต.ค.	พ.ย.	ธ.ค.	ม.ค.	ก.พ.	มี.ค.	เม.ย.	พ.ค.	มิ.ย.	ก.ค.	ส.ค.	ก.ย.
3	โครงการสนับสนุนจ้างครูสอนดนตรีไทย	-จ่ายเป็นค่าจ้างครูสอนดนตรีไทย งบประมาณ 120,000 บาท ตั้งจ่ายจากเงินรายได้ ปรากฏในแผนงานการศึกษา	โรงเรียนบ้านจันทึง	สำนักงานปลัด												
4	โครงการจัดตั้งศูนย์การเรียนรู้ดนตรีไทย	-จ่ายเป็นค่าดำเนินกิจกรรมการจัดตั้งศูนย์การเรียนรู้ดนตรีไทย งบประมาณ 20,000 บาท ตั้งจ่ายจากเงินรายได้ ปรากฏในแผนงานการศึกษา	โรงเรียนบ้านจันทึง	สำนักงานปลัด												
5	โครงการเศรษฐกิจพอเพียง	-จ่ายเป็นค่าใช้จ่ายตามโครงการเศรษฐกิจพอเพียง งบประมาณ 100,000 บาท	โรงเรียนบ้านจันทึง													
		ร.ร.บ้านหินแก้ว 65,000 บาท	บ้านหินแก้ว													
		ร.ร.บ้านน้ำเย็น 35,000 บาท	โรงเรียนบ้านน้ำเย็น													
		ตั้งจ่ายจากเงินรายได้ ปรากฏในแผนงานการศึกษา														
6	โครงการเลี้ยงผึ้งโพรง	-จ่ายเป็นค่าใช้จ่ายในการส่งเสริมการเลี้ยงผึ้งโพรง งบประมาณ 25,000 บาท ตั้งจ่ายจากเงินรายได้ ปรากฏในแผนการศึกษา	โรงเรียนบ้านจันทึง	สำนักงานปลัด												

ลำดับที่	โครงการ/กิจกรรม	รายละเอียดกิจกรรม (ผลผลิต/งบประมาณ)	พื้นที่	หน่วยดำเนินการ	พ.ศ. 2557			พ.ศ. 2558								
					ต.ค.	พ.ย.	ธ.ค.	ม.ค.	ก.พ.	มี.ค.	เม.ย.	พ.ค.	มิ.ย.	ก.ค.	ส.ค.	ก.ย.
7	โครงการสนับสนุนวัสดุ,	**วัสดุสำนักงาน**	ศูนย์พัฒนา	สำนักงานปลัด	←											→
	ครุภัณฑ์ศูนย์พัฒนาเด็กเล็ก	-เพื่อจ่ายเป็นค่าวัสดุ อุปกรณ์ ที่ใช้ในสำนักงาน	เด็กเล็ก													
	ในตำบล	ต่าง ๆ สำหรับศูนย์พัฒนาเด็กเล็กทั้ง 2 ศูนย์	ต.หินแก้ว													
		งบประมาณ 20,000 บาท ตั้งจ่ายจากเงินรายได้														
		ปรากฏในแผนงานการศึกษา														
		วัสดุงานบ้านงานครัว	ศูนย์พัฒนา	สำนักงานปลัด	←											→
		-เพื่อจ่ายเป็นค่าวัสดุ อุปกรณ์ ในการทำ	เด็กเล็ก													
		ความสะอาด สารเคมี น้ำยาทำความสะอาด	ต.หินแก้ว													
		น้ำยาฆ่าเชื้อต่าง ๆ ที่ใช้สำหรับทำความสะอาด														
		และวัสดุ งานบ้านงานครัว ที่จำเป็นต้องใช้														
		ในศูนย์พัฒนาเด็กเล็กงบประมาณ 10,000 บาท														
		ตั้งจ่ายจากเงินอุดหนุนทั่วไป ปรากฏในแผน														
		งานการศึกษา														
		วัสดุคอมพิวเตอร์	ศูนย์พัฒนา	สำนักงานปลัด	←											→
		-เพื่อจ่ายเป็นค่าวัสดุคอมพิวเตอร์ วัสดุอุปกรณ์	เด็กเล็ก													
		ที่เกี่ยวกับคอมพิวเตอร์ โปรแกรมต่าง ๆ เป็นต้น	ต.หินแก้ว													
		งบประมาณ 10,000 บาท ตั้งจ่ายจาก														
		เงินอุดหนุนทั่วไป ปรากฏในแผนงานการศึกษา														

ลำดับที่	โครงการ/กิจกรรม	รายละเอียดกิจกรรม (ผลผลิต/งบประมาณ)	พื้นที่	หน่วยดำเนินการ	พ.ศ. 2557			พ.ศ. 2558								
					ต.ค.	พ.ย.	ธ.ค.	ม.ค.	ก.พ.	มี.ค.	เม.ย.	พ.ค.	มิ.ย.	ก.ค.	ส.ค.	ก.ย.
8	โครงการส่งเสริมการเรียนรู้ภาษาต่างประเทศ (ภาษาอังกฤษ)	-เพื่อจ่ายเป็นค่าใช้จ่ายในการส่งเสริมภาษาต่างประเทศให้กับเด็กและเยาวชน เป็นค่าวิทยากร ป้ายประชาสัมพันธ์ ค่าวัสดุอุปกรณ์ที่จำเป็น งบประมาณ 180,000 บาท ตั้งจ่ายจากเงินรายได้ ปรากฏในแผนงานการศึกษา	อบต. หินแก้ว	สำนักงานปลัด	←											→

2.4 แนวทางการสาธารณสุข

ลำดับที่	โครงการ/กิจกรรม	รายละเอียดกิจกรรม (ผลผลิต/งบประมาณ)	พื้นที่	หน่วยดำเนินการ	พ.ศ. 2557			พ.ศ. 2558								
					ต.ค.	พ.ย.	ธ.ค.	ม.ค.	ก.พ.	มี.ค.	เม.ย.	พ.ค.	มิ.ย.	ก.ค.	ส.ค.	ก.ย.
1	โครงการรณรงค์ป้องกันกำจัดโรคพิษสุนัขบ้า	**วิทยาศาสตร์หรือการแพทย์** - เพื่อจ่ายเป็นค่าใช้จ่ายในการจัดซื้อ วัคซีนป้องกันพิษสุนัขบ้า เพื่อฉีดให้กับสัตว์เลี้ยงในเขตพื้นที่องค์การบริหารส่วนตำบลหินแก้ว งบประมาณ 20,000 บาท ตั้งจ่ายจากเงินรายได้ ปรากฏในแผนงานสาธารณสุข	ต.หินแก้ว	สำนักงานปลัด	←											→
2	โครงการส่งเสริมสาธารณสุขมูลฐาน	-อุดหนุนคณะกรรมการดำเนินงานพัฒนาสาธารณสุขมูลฐานทุกหมู่บ้าน งบประมาณ 90,000 บาท ตั้งจ่ายจากเงินอุดหนุนทั่วไป ปรากฏในแผนงานสาธารณสุข	ต.หินแก้ว	สำนักงานปลัด	←											→

3 ยุทธศาสตร์การพัฒนาด้านจัดระเบียบชุมชน/สังคม และการรักษาความสงบเรียบร้อย

3.1 แนวทางการส่งเสริมประชาธิปไตย

ลำดับที่	โครงการ/กิจกรรม	รายละเอียดกิจกรรม (ผลผลิต/งบประมาณ)	พื้นที่	หน่วยดำเนินการ	พ.ศ. 2557			พ.ศ. 2558								
					ต.ค.	พ.ย.	ธ.ค.	ม.ค.	ก.พ.	มี.ค.	เม.ย.	พ.ค.	มิ.ย.	ก.ค.	ส.ค.	ก.ย.
1	โครงการประชุมประชาคม เพื่อการจัดทำแผนพัฒนาท้องถิ่นและแผนชุมชน	-จ่ายเป็นค่าใช้จ่ายในการจัดประชุมประชาคมเพื่อการจัดทำแผนพัฒนาท้องถิ่นและแผนชุมชน ทั้งระดับหมู่บ้าน ตำบล เป็นค่าอาหาร เครื่องดื่ม ค่าวัสดุ อุปกรณ์ ป้ายประชาสัมพันธ์ งบประมาณ 7,000 บาท ตั้งจ่ายจากเงินรายได้ ปรากฏในแผนงานสร้างความเข้มแข็งของชุมชน	ต.หินแก้ว	สำนักงานปลัด				←	—	—	—	—	→			
2	โครงการส่งเสริมพัฒนาวิถีประชาธิปไตย (การเลือกตั้ง)	-จ่ายเป็นค่าใช้จ่ายในการเลือกตั้งทั่วไป และการเลือกตั้งซ่อมสมาชิกสภาท้องถิ่นหรือผู้บริหารท้องถิ่น ตามที่คณะกรรมการการเลือกตั้งกำหนด รวมทั้งกรณีให้ความร่วมมือประชาสัมพันธ์ การรณรงค์หรือการให้ข้อมูลข่าวสารแก่ประชาชนให้ทราบถึงสิทธิ์ หน้าที่และการมีส่วนร่วมทางการเมือง ในการเลือกตั้งสมาชิกสภาผู้กแทนราษฎร หรือสมาชิกวุฒิสภา งบประมาณ 50,000 บาท ตั้งจ่ายจากเงินรายได้ ปรากฏในแผนงานบริหารงานทั่วไป	ต.หินแก้ว	สำนักงานปลัด	←	—	—	—	—	—	—	—	—	—	—	→

3.2 แนวทางการป้องกันและบรรเทาสาธารณภัย

ลำดับที่	โครงการ/กิจกรรม	รายละเอียดกิจกรรม (ผลผลิต/งบประมาณ)	พื้นที่	หน่วยดำเนินการ	พ.ศ. 2557			พ.ศ. 2558								
					ต.ค.	พ.ย.	ธ.ค.	ม.ค.	ก.พ.	มี.ค.	เม.ย.	พ.ค.	มิ.ย.	ก.ค.	ส.ค.	ก.ย.
1	โครงการช่วยเหลือผู้ประสบสาธารณภัย	-จ่ายเป็นค่าใช้จ่ายในการช่วยเหลือผู้ประสบภัย เป็นค่าเครื่องอุปโภค-บริโภคและค่าซ่อมแซมในเบื้องต้น ให้กับผู้ประสบภัย งบประมาณ 50,000 บาท ตั้งจ่ายจากเงินรายได้ ปรากฏในแผนงานการรักษาความสงบภายใน	ต.หินแก้ว	สำนักงานปลัด	←	—	—	—	—	—	—	—	—	—	—	→
2	โครงการฝึกอบรม/ทบทวน อปพร. ตชต.ชุดรักษาความปลอดภัย	-จ่ายเป็นค่าใช้จ่ายในการฝึกอบรมอาสาสมัครป้องกันภัยฝ่ายพลเรือน ในการจัดการฝึกอบรมหรือฝึกทบทวน อาสาสมัครป้องกันภัยฝ่ายพลเรือน งบประมาณ 40,000 บาท ตั้งจ่ายจากเงินรายได้ ปรากฏในแผนงานการรักษาความสงบภายใน	ต.หินแก้ว	สำนักงานปลัด			←	—	—	—	—	—	—	—	—	→
3	โครงการฝึกอบรมและเสริมสร้างเครือข่ายการทำงานดับไฟป่า	-จ่ายเป็นค่าใช้จ่ายในการจัดฝึกอบรมและเสริมสร้างเครือข่ายการทำงานดับไฟป่า เป็นค่าป้ายประชาสัมพันธ์ ค่าวิทยากร ค่าอาหาร อาหารว่างและเครื่องดื่ม วัสดุที่จำเป็นในการฝึกอบรมต่างๆ งบประมาณ 10,000 บาท ตั้งจ่ายจากเงินรายได้ ปรากฏในแผนงานการรักษาความสงบภายใน	ต.หินแก้ว	สำนักงานปลัด						●						

3.3 แนวทางการรักษาความสงบเรียบร้อย

ลำดับที่	โครงการ/กิจกรรม	รายละเอียดกิจกรรม (ผลผลิต/งบประมาณ)	พื้นที่	หน่วยดำเนินการ	พ.ศ. 2557			พ.ศ. 2558								
					ต.ค.	พ.ย.	ธ.ค.	ม.ค.	ก.พ.	มี.ค.	เม.ย.	พ.ค.	มิ.ย.	ก.ค.	ส.ค.	ก.ย.
1	โครงการบริการประชาชน	-จ่ายเป็นค่าใช้จ่ายในการตั้งจุดบริการ	ต.หินแก้ว	สำนักงานปลัด				●			●					
	เพื่อลดอุบัติเหตุในช่วง	ประชาชนในช่วงเทศกาลปีใหม่ สงกรานต์														
	เทศกาลปีใหม่,สงกรานต์	งบประมาณ 7,000 บาท ตั้งจ่ายจากเงิน														
		อุดหนุนทั่วไป ปรากฏในแผนงานการรักษา														
		ความสงบภายใน														

4. ยุทธศาสตร์ด้านการวางแผน การส่งเสริมการลงทุน พาณิชยกรรม และการท่องเที่ยว

4.1 แนวทางการส่งเสริมการลงทุน

ลำดับที่	โครงการ/กิจกรรม	รายละเอียดกิจกรรม (ผลผลิต/งบประมาณ)	พื้นที่	หน่วยดำเนินการ	พ.ศ. 2556			พ.ศ. 2557								
					ต.ค.	พ.ย.	ธ.ค.	ม.ค.	ก.พ.	มี.ค.	เม.ย.	พ.ค.	มิ.ย.	ก.ค.	ส.ค.	ก.ย.
1	โครงการจัดตั้งศูนย์การ	-จ่ายเป็นค่าใช้จ่ายในการจัดทำศูนย์การเรียนรู้	อบต.	สำนักงานปลัด			←	—	—	—	—	—	—	—	→	
	เรียนรู้เศรษฐกิจพอเพียง	เศรษฐกิจพอเพียง เป็นค่า วัสดุ อุปกรณ์ต่าง	ต.หินแก้ว													
		ที่จำเป็นและที่เกี่ยวข้อง ค่าพันธุ์ไม้ เมล็ดพันธุ์พืช														
		ค่าใช้จ่ายในการปรับปรุงสถานที่ และค่าใช้จ่าย														
		อย่างอื่นที่จำเป็น งบประมาณ 50,000 บาท														
		ตั้งจ่ายจากเงินรายได้ ปรากฏในแผนงานการเกษตร														

5. ยุทธศาสตร์ด้านการบริหารจัดการและการอนุรักษ์ทรัพยากรธรรมชาติและสิ่งแวดล้อม

5.1 แนวทางการอนุรักษ์ทรัพยากรธรรมชาติ

ลำดับที่	โครงการ/กิจกรรม	รายละเอียดกิจกรรม (ผลผลิต/งบประมาณ)	พื้นที่	หน่วยดำเนินการ	พ.ศ. 2557			พ.ศ. 2558								
					ต.ค.	พ.ย.	ธ.ค.	ม.ค.	ก.พ.	มี.ค.	เม.ย.	พ.ค.	มิ.ย.	ก.ค.	ส.ค.	ก.ย.
1	โครงการอบรมรักธรรมชาติ	-จ่ายเป็นค่าใช้จ่ายในการฝึกอบรม เป็นค่าวิทยากร	อบต.	สำนักงานปลัด												
	และสิ่งแวดล้อม	ค่าอาหารและเครื่องดื่ม ป้ายประชาสัมพันธ์ วัสดุ	ต.หินแก้ว													
		อุปกรณ์สำหรับกิจกรรมสร้างฝายชะลอน้ำ วัสดุ														
		อุปกรณ์สำหรับกิจกรรมริมถนนสวยงาม และค่าใช้														
		จ่ายอื่นที่จำเป็น งบประมาณ 20,000 บาท														
		ตั้งจ่ายจากเงินรายได้ ปรากฏในแผนงานการเกษตร		สำนักงานปลัด												
2	โครงการรณรงค์ลดขยะและ	-จ่ายเป็นค่าใช้จ่ายในการอบรมให้ความรู้ เกี่ยวกับ	อบต.													
	จัดกิจกรรมการจัดการขยะ	การลดขยะ เป็นค่าวิทยากร ค่าอาหารและเครื่องดื่ม	หินแก้ว													
		ป้ายประชาสัมพันธ์ และค่าวัสดุอุปกรณ์สำหรับ														
		กิจกรรมรณรงค์การลดขยะ และค่าใช้จ่ายอื่น														
		ที่จำเป็น งบประมาณ 15,000 บาท														
		ตั้งจ่ายจากเงินรายได้ ปรากฏในแผนงานการเกษตร														
3	โครงการรณรงค์ใช้น้ำอย่าง	-จ่ายเป็นค่าใช้จ่ายในการอบรมให้ความรู้ เกี่ยวกับ	อบต.	สำนักงานปลัด												
	ประหยัด	การรณรงค์ใช้น้ำอย่างประหยัด เป็นค่าวิทยากร	ต.หินแก้ว													
		ค่าวัสดุอุปกรณ์ที่เกี่ยวข้อง ค่าป้ายประชาสัมพันธ์														
		ค่าตกแต่งสถานที่ ค่าอาหารและเครื่องดื่ม และค่า														
		ใช้จ่ายอื่นที่จำเป็น งบประมาณ 15,000 บาท														
		ตั้งจ่ายจากเงินรายได้ ปรากฏในแผนงานการเกษตร														

6. ยุทธศาสตร์ด้านศิลปะ วัฒนธรรม จารีตประเพณี และภูมิปัญญาท้องถิ่น

6.1 แนวทางการส่งเสริมการสืบทอดภูมิปัญญาท้องถิ่น

ลำดับที่	โครงการ/กิจกรรม	รายละเอียดกิจกรรม (ผลผลิต/งบประมาณ)	พื้นที่	หน่วยดำเนินการ	พ.ศ. 2557			พ.ศ. 2558								
					ต.ค.	พ.ย.	ธ.ค.	ม.ค.	ก.พ.	มี.ค.	เม.ย.	พ.ค.	มิ.ย.	ก.ค.	ส.ค.	ก.ย.
1	โครงการสนับสนุนอนุรักษ์ศิลปวัฒนธรรม - เรือถ่อ เรือพาย	-จ่ายเป็นค่าใช้จ่ายในการจัดกิจกรรมสืบสานศิลปวัฒนธรรมพื้นบ้าน การแสดงเรือถ่อ โดยจ่ายเป็นค่าวิทยากร ค่าวัสดุอุปกรณ์ที่จำเป็นและเกี่ยวเนื่องกับการแสดง ค่าป้ายประชาสัมพันธ์ ค่าอาหารและเครื่องดื่ม และค่าใช้จ่ายอื่นที่จำเป็น งบประมาณ 9,000 บาท ตั้งจ่ายจากเงินรายได้ ปรากฏในแผนการศาสนาวัฒนธรรมและนันทนาการ	ต.หินแก้ว	สำนักงานปลัด						←					→

6.2 แนวทางการอนุรักษ์ขนบธรรมเนียม จารีตประเพณี และรักษาอัตลักษณ์ของท้องถิ่น

ลำดับที่	โครงการ/กิจกรรม	รายละเอียดกิจกรรม (ผลผลิต/งบประมาณ)	พื้นที่	หน่วยดำเนินการ	พ.ศ. 2557			พ.ศ. 2558								
					ต.ค.	พ.ย.	ธ.ค.	ม.ค.	ก.พ.	มี.ค.	เม.ย.	พ.ค.	มิ.ย.	ก.ค.	ส.ค.	ก.ย.
1	โครงการประเพณีสงกรานต์	-จ่ายเป็นค่าใช้จ่ายในการจัดงานประเพณีสงกรานต์ เป็นค่าเครื่องเสียง เครื่องปั่นไฟ พิธีกร ค่าตอบแทน ค่าอาหาร เครื่องดื่ม ค่าตกแต่งสถานที่ สถานที่จัดงาน เวทีป้าย สื่อประชาสัมพันธ์ และค่าใช้จ่ายอย่างอื่นที่จำเป็นสำหรับการจัดงาน งบประมาณ 50,000 บาท ตั้งจ่ายจากเงินรายได้ ปรากฏในแผนการศาสนาวัฒนธรรมและนันทนาการ	ต.หินแก้ว	สำนักงานปลัด						●					

ลำดับที่	โครงการ/กิจกรรม	รายละเอียดกิจกรรม (ผลผลิต/งบประมาณ)	พื้นที่	หน่วยดำเนินการ	พ.ศ. 2557			พ.ศ. 2558								
					ต.ค.	พ.ย.	ธ.ค.	ม.ค.	ก.พ.	มี.ค.	เม.ย.	พ.ค.	มิ.ย.	ก.ค.	ส.ค.	ก.ย.
2	โครงการประเพณี	-จ่ายเป็นค่าใช้จ่ายในการจัดงานประเพณี	ต.หินแก้ว	สำนักงานปลัด		●										
	ลอยกระทง	ลอยกระทง เป็นค่าเครื่องเสียง เครื่องปั่นไฟ														
		พิธีกร ค่าตอบแทนคณะกรรมการตัดสินการ														
		ประกวด ค่าอาหาร เครื่องดื่ม ถ้วยรางวัล														
		เงินรางวัล ค่าใช้จ่ายในการจัดการแสดง														
		ค่าตกแต่งสถานที่จัดงาน เวทีป้าย สื่อประชา														
		สัมพันธ์ และค่าใช้จ่ายอย่างอื่นที่จำเป็นสำหรับ														
		การจัดงาน งบประมาณ 100,000 บาท														
		ตั้งจ่ายจากเงินรายได้ ปรากฏในแผนงาน														
		การศาสนา วัฒนธรรม และนันทนาการ														
3	โครงการแห่เทียนพรรษา	-จ่ายเป็นค่าใช้จ่ายในการจัดงานแห่เทียน	ต.หินแก้ว	สำนักงานปลัด									←	→		
		พรรษา เป็นค่าต้นเทียน เครื่องสังฆทาน ป้าย														
		สื่อประชาสัมพันธ์ ค่าตกแต่งเทียนและรถแห่														
		และค่าใช้จ่ายอย่างอื่นที่จำเป็นสำหรับการ														
		จัดงาน งบประมาณ 20,000 บาท														
		ตั้งจ่ายจากเงินอุดหนุนทั่วไป ปรากฏในแผน														
		การศาสนา วัฒนธรรม และนันทนาการ														

ลำดับที่	โครงการ/กิจกรรม	รายละเอียดกิจกรรม (ผลผลิต/งบประมาณ)	พื้นที่	หน่วยดำเนินการ	พ.ศ. 2557			พ.ศ. 2558								
					ต.ค.	พ.ย.	ธ.ค.	ม.ค.	ก.พ.	มี.ค.	เม.ย.	พ.ค.	มิ.ย.	ก.ค.	ส.ค.	ก.ย.
4	โครงการประเพณีตรุษไทย	-จ่ายเป็นค่าใช้จ่ายในการจัดงานประเพณีตรุษไทย เป็นค่าเครื่องเสียง เครื่องสังฆทาน ค่าใช้จ่ายในการตกแต่งสถานที่ ค่าเครื่องดื่ม ป้ายสื่อประชาสัมพันธ์ และค่าใช้จ่ายอย่างอื่นที่จำเป็นสำหรับการจัดงาน งบประมาณ 10,000 บาท ตั้งจ่ายจากเงินอุดหนุนทั่วไป ปรากฏในแผนการศาสนา วัฒนธรรม และนันทนาการ	ต.หินแก้ว	สำนักงานปลัด						●					
5	โครงการจัดกิจกรรมงานรัฐพิธีและวันสำคัญทางศาสนา	-จ่ายเป็นค่าใช้จ่ายในการจัดงานพิธีทางศาสนา งานรัฐพิธีและวันสำคัญของทางราชการ ค่าใช้จ่ายในการรับเสด็จ ค่าของขวัญ ค่าดอกไม้ในการต้อนรับ พวงมาลัย พวงมาลา กระเช้าดอกไม้ เป็นต้น งบประมาณ 7,000 บาท ตั้งจ่ายจากเงินรายได้ ปรากฏในแผนงานบริหารงานทั่วไป	ต.หินแก้ว	สำนักงานปลัด	←	—	—	—	—	—	—	—	—	—	→

7. ยุทธศาสตร์การพัฒนาด้านนโยบายของรัฐบาล

7.1 แนวทางการป้องกันและแก้ไขปัญหายาเสพติด

ลำดับที่	โครงการ/กิจกรรม	รายละเอียดกิจกรรม (ผลผลิต/งบประมาณ)	พื้นที่	หน่วยดำเนินการ	พ.ศ. 2557			พ.ศ. 2558								
					ต.ค.	พ.ย.	ธ.ค.	ม.ค.	ก.พ.	มี.ค.	เม.ย.	พ.ค.	มิ.ย.	ก.ค.	ส.ค.	ก.ย.
1	โครงการแข่งขันกีฬาต้านยาเสพติด	-จ่ายเป็นค่าใช้จ่ายในการแข่งขันกีฬาต้านยาเสพติด เป็นเงินรางวัล ของรางวัล ของขวัญถ้วยรางวัล วัสดุ อุปกรณ์กีฬา ค่าอาหารเครื่องดื่ม ค่าตอบแทนคณะกรรมการตัดสิน ค่าจัดเตรียมสนาม ค่าเช่าเครื่องเสียงและค่าใช้จ่ายอื่น ที่จำเป็นในการจัดงาน งบประมาณ 150,000 บาท ตั้งจ่ายจากเงินอุดหนุนทั่วไป ปรากฏในแผนงานสร้างความเข้มแข็งของชุมชน	ต.หินแก้ว	สำนักงานปลัด		←	—	—	—	—	—	—	→		
2	โครงการรณรงค์ต้านยาเสพติด	-จ่ายเป็นค่าใช้จ่ายตามโครงการรณรงค์ป้องกันและแก้ไขยาเสพติด เป็นค่าป้ายประชาสัมพันธ์ตามโครงการ หรือตามที่หนังสือสั่งการกำหนด งบประมาณ 10,000 บาท ตั้งจ่ายจากเงินอุดหนุนทั่วไป ปรากฏในแผนงานสร้างความเข้มแข็งของชุมชน	ต.หินแก้ว	สำนักงานปลัด		←	—	—	—	—	—	—	→		

7.3 แนวทางการเตรียมความพร้อมเข้าสู่ประชาคมอาเซียน

ลำดับที่	โครงการ/กิจกรรม	รายละเอียดกิจกรรม (ผลผลิต/งบประมาณ)	พื้นที่	หน่วยดำเนินการ	พ.ศ. 2557			พ.ศ. 2558								
					ต.ค.	พ.ย.	ธ.ค.	ม.ค.	ก.พ.	มี.ค.	เม.ย.	พ.ค.	มิ.ย.	ก.ค.	ส.ค.	ก.ย.
1	โครงการส่งเสริมการเรียนรู้ภาษาอังกฤษและภาษาประเทศเพื่อนบ้าน (ภาษาพม่า)	-จ่ายเป็นค่าใช้จ่ายในการส่งเสริมการเรียนรู้ภาษาประเทศเพื่อนบ้าน (ภาษาพม่า) เป็นค่าวิทยากร ค่าอาหารและเครื่องดื่ม ค่าวัสดุ อุปกรณ์ที่จำเป็นและที่เกี่ยวข้อง ค่าป้ายประชาสัมพันธ์และค่าใช้จ่ายอย่างอื่นที่จำเป็น งบประมาณ 20,000 บาท ตั้งจ่ายจากเงินรายได้ปรากฏในแผนงานการศึกษา	ต.หินแก้ว	สำนักงานปลัด					←	→					

8. ยุทธศาสตร์การพัฒนาด้านการบริหารจัดการองค์กร

8.1 แนวทางการส่งเสริมและพัฒนาศักยภาพขององค์กรให้มีประสิทธิภาพ

ลำดับที่	โครงการ/กิจกรรม	รายละเอียดกิจกรรม (ผลผลิต/งบประมาณ)	พื้นที่	หน่วยดำเนินการ	พ.ศ. 2557			พ.ศ. 2558								
					ต.ค.	พ.ย.	ธ.ค.	ม.ค.	ก.พ.	มี.ค.	เม.ย.	พ.ค.	มิ.ย.	ก.ค.	ส.ค.	ก.ย.
1	โครงการจัดทำแผนที่ภาษีและทะเบียนทรัพย์สิน	-จ่ายเป็นค่าใช้จ่ายในการจัดทำแผนที่ภาษีและทะเบียนทรัพย์สิน เป็นค่าจ้างบุคลากร วัสดุ อุปกรณ์ เครื่องมือ ค่าถ่ายเอกสารต่างๆ ฯ และค่าใช้จ่ายอื่นที่จำเป็นในการดำเนินงาน งบประมาณ 114,000 บาท ตั้งจ่ายจากเงินอุดหนุนทั่วไป ปรากฏในแผนงานบริหารงานทั่วไป	ต.หินแก้ว	กองคลัง	←	—	—	—	—	—	—	—	—	—	→

ลำดับที่	โครงการ/กิจกรรม	รายละเอียดกิจกรรม (ผลผลิต/งบประมาณ)	พื้นที่	หน่วยดำเนินการ	พ.ศ. 2557			พ.ศ. 2558								
					ต.ค.	พ.ย.	ธ.ค.	ม.ค.	ก.พ.	มี.ค.	เม.ย.	พ.ค.	มิ.ย.	ก.ค.	ส.ค.	ก.ย.
2	โครงการพัฒนาเว็ปไซต์เพื่อ	-จ่ายเป็นค่าใช้จ่ายในการปรับปรุงเว็ปไซต์	ต.หินแก้ว	สำนักงานปลัด	←	—	—	—	—	—	—	—	—	—	—	→
	การประชาสัมพันธ์องค์กร	เพื่อการประชาสัมพันธ์องค์กร เป็นค่าโดเมนเนม														
		ค่าเช่าพื้นที่เว็ปไซต์ การพัฒนาและปรับปรุง														
		ข้อมูลเว็ปไซต์ งบประมาณ 10,000 บาท														
		ตั้งจ่ายจากเงินอุดหนุนทั่วไป ปรากฏในแผน														
		งานบริหารงานทั่วไป														
3	โครงการวิจัยเชิงสำรวจ	-จ่ายเป็นค่าใช้จ่ายตามโครงการวิจัยเชิง	ต.หินแก้ว	สำนักงานปลัด											●	
	ความพึงพอใจของผู้รับ	สำรวจความพึงพอใจของประชาชนผู้รับบริการ														
	บริการ	ขององค์การบริหารส่วนตำบล งบประมาณ														
		15,000 บาท ตั้งจ่ายจากเงินอุดหนุนทั่วไป														
		ปรากฏในแผนงานบริหารงานทั่วไป														
4	โครงการจัดหาวัสดุ/ครุภัณฑ์	**วัสดุสำนักงาน**														
	ในการบริหารงาน อบต.	-เพื่อจ่ายเป็นค่าวัสดุ สิ่งของเครื่องใช้ต่าง ๆ	ต.หินแก้ว													
	- วัสดุ	ในสำนักงาน เช่น กระดาษ ปากกา ดินสอฯลฯ														
		-งบประมาณ 80,000 บาท ตั้งจ่ายจาก		สำนักงานปลัด	←	—	—	—	—	—	—	—	—	—	—	→
		เงินรายได้ ปรากฏในแผนงานบริหารงานทั่วไป														
		-งบประมาณ 70,000 บาท ตั้งจ่ายจาก		กองคลัง	←	—	—	—	—	—	—	—	—	—	—	→
		เงินรายได้ ปรากฏในแผนงานบริหารงานทั่วไป														
		-งบประมาณ 10,000 บาท ตั้งจ่ายจาก		กองช่าง	←	—	—	—	—	—	—	—	—	—	—	→
		เงินรายได้ ปรากฏในแผนงานเคหะและชุมชน														

ลำดับที่	โครงการ/กิจกรรม	รายละเอียดกิจกรรม (ผลผลิต/งบประมาณ)	พื้นที่	หน่วยดำเนินการ	พ.ศ. 2557			พ.ศ. 2558								
					ต.ค.	พ.ย.	ธ.ค.	ม.ค.	ก.พ.	มี.ค.	เม.ย.	พ.ค.	มิ.ย.	ก.ค.	ส.ค.	ก.ย.
	(ต่อ หน้า 28)	**วัสดุไฟฟ้าและวิทยุ**														
		-เพื่อจ่ายเป็นค่าจัดซื้อวัสดุ อุปกรณ์ ไฟฟ้าและ	ต.หินแก้ว	สำนักงานปลัด/												
		อุปกรณ์ที่เกี่ยวข้อง หรือที่จำเป็นเกี่ยวกับซ่อมแซม		กองช่าง												
		ระบบไฟฟ้าสาธารณะส่องสว่างในเขตพื้นที่ อบต.														
		หินแก้ว รวมงบประมาณ 60,000 บาท														
		งบประมาณ 10,000 บาท ตั้งจ่ายจากเงินรายได้	ต.หินแก้ว	สำนักงานปลัด	←	—	—	—	—	—	—	—	—	—	—	→
		ปรากฏในแผนงานบริหารทั่วไป														
		งบประมาณ 50,000 บาท ตั้งจ่ายจากเงินรายได้		กองช่าง	←	—	—	—	—	—	—	—	—	—	—	→
		ปรากฏในแผนงานเคหะและชุมชน														
		วัสดุงานบ้านงานครัว														
		-เพื่อจ่ายเป็นค่าวัสดุ อุปกรณ์ สิ่งของเครื่องใช้	ต.หินแก้ว	สำนักงานปลัด	←	—	—	—	—	—	—	—	—	—	—	→
		ต่าง ๆ เช่น แปรง ไม้กวาด สารเคมี น้ำยาทำ														
		ความสะอาด น้ำยาฆ่าเชื้อต่าง ๆ ที่ใช้สำหรับ														
		ทำความสะอาด และวัสดุงานบ้านงานครัว														
		ที่จำเป็นต้องใช้ใน อบต. งบประมาณ 10,000														
		บาท ตั้งจ่ายจากเงินอุดหนุนทั่วไป ปรากฏ														
		ในแผนงานบริหารงานทั่วไป														

ลำดับที่	โครงการ/กิจกรรม	รายละเอียดกิจกรรม (ผลผลิต/งบประมาณ)	พื้นที่	หน่วยดำเนินการ	พ.ศ. 2557			พ.ศ. 2558								
					ต.ค.	พ.ย.	ธ.ค.	ม.ค.	ก.พ.	มี.ค.	เม.ย.	พ.ค.	มิ.ย.	ก.ค.	ส.ค.	ก.ย.
	(ต่อ หน้า 29)	**วัสดุเชื้อเพลิงและหล่อลื่น**														
		-เพื่อจ่ายเป็นค่าจัดซื้อน้ำมันเชื้อเพลิง และ	ต.หินแก้ว	ทุกส่วนราชการ												
		หล่อลื่น สำหรับรถยนต์ส่วนกลาง รถบรรทุกน้ำ														
		เครื่องพ่นยา เครื่องตัดหญ้า ฯลฯ														
		-งบประมาณ 120,000 บาท ตั้งจ่ายจาก		สำนักงานปลัด	←	—	—	—	—	—	—	—	—	—	—	→
		เงินรายได้ ปรากฏในแผนงานบริหารงานทั่วไป														
		-งบประมาณ 5,000 บาท ตั้งจ่ายจาก		กองคลัง	←	—	—	—	—	—	—	—	—	—	—	→
		เงินรายได้ ปรากฏในแผนงานบริหารงานทั่วไป														
		-งบประมาณ 16,500 บาท ตั้งจ่ายจาก		กองช่าง	←	—	—	—	—	—	—	—	—	—	—	→
		เงินรายได้ ปรากฏในแผนงานเคหะและชุมชน														
		วัสดุคอมพิวเตอร์														
		-เพื่อจ่ายเป็นค่าจัดซื้อวัสดุอุปกรณ์คอมพิวเตอร์	ต.หินแก้ว	ทุกส่วนราชการ												
		วัสดุอุปกรณ์ที่เกี่ยวกับคอมพิวเตอร์ โปรแกรม														
		ต่าง ๆ เป็นต้น														
		-งบประมาณ 50,000 บาท ตั้งจ่ายจาก		สำนักงานปลัด	←	—	—	—	—	—	—	—	—	—	—	→
		เงินรายได้ ปรากฏในแผนงานบริหารงานทั่วไป														
		-งบประมาณ 30,000 บาท ตั้งจ่ายจาก		กองคลัง	←	—	—	—	—	—	—	—	—	—	—	→
		เงินรายได้ ปรากฏในแผนงานบริหารงานทั่วไป														
		-งบประมาณ 10,000 บาท ตั้งจ่ายจาก		กองช่าง	←	—	—	—	—	—	—	—	—	—	—	→
		เงินรายได้ ปรากฏในแผนงานเคหะและชุมชน														

ลำดับที่	โครงการ/กิจกรรม	รายละเอียดกิจกรรม (ผลผลิต/งบประมาณ)	พื้นที่	หน่วยดำเนินการ	พ.ศ. 2557			พ.ศ. 2558								
					ต.ค.	พ.ย.	ธ.ค.	ม.ค.	ก.พ.	มี.ค.	เม.ย.	พ.ค.	มิ.ย.	ก.ค.	ส.ค.	ก.ย.
	(ต่อ หน้า 30)	**วัสดุก่อสร้าง**														
		-เพื่อจ่ายเป็นค่าวัสดุ อุปกรณ์ เครื่องมือ	ต.หินแก้ว	กองช่าง	←	—	—	—	—	—	—	—	—	—	—	→
		เครื่องใช้ต่าง ๆ ที่ใช้ในงานก่อสร้าง หรือ														
		ซ่อมแซม อาคารสำนักงาน หรือสิ่งสาธารณะ														
		ประโยชน์ ฯลฯ งบประมาณ 75,000 บาท														
		ตั้งจ่ายจากเงินรายได้ ปรากฏในแผนงาน														
		เคหะและชุมชน														
		วัสดุโฆษณาและเผยแพร่	ต.หินแก้ว	สำนักงานปลัด	←	—	—	—	—	—	—	—	—	—	—	→
		-จ่ายเป็นค่าจัดซื้อ สี พู่กัน กระดานอัด กระดาษ														
		โปสเตอร์ โฟม เป็นต้น งบประมาณ 5,000 บาท														
		ตั้งจ่ายจากเงินรายได้ ปรากฏในแผนงาน														
		บริหารทั่วไป														
		วัสดุอื่น	ต.หินแก้ว	กองช่าง	←	—	—	—	—	—	—	—	—	—	—	→
		-จ่ายเป็นค่าจัดซื้อ วัสดุหลักปูน เพื่อนำมาปัก														
		หลักเขตที่ดินสาธารณะ งบประมาณ 3,000 บาท														
		ตั้งจ่ายจากเงินรายได้ ปรากฏในแผนงาน														
		เคหะและชุมชน														

ลำดับที่	โครงการ/กิจกรรม	รายละเอียดกิจกรรม (ผลผลิต/งบประมาณ)	พื้นที่	หน่วยดำเนินการ	พ.ศ. 2557			พ.ศ. 2558								
					ต.ค.	พ.ย.	ธ.ค.	ม.ค.	ก.พ.	มี.ค.	เม.ย.	พ.ค.	มิ.ย.	ก.ค.	ส.ค.	ก.ย.
4	โครงการจัดหาวัสดุ/ครุภัณฑ์	**ครุภัณฑ์เครื่องปรับอากาศ**	ต.หินแก้ว	สำนักงานปลัด												
	ในการบริหารงาน อบต.	-เพื่อจ่ายเป็นค่าใช้จ่ายในการจัดซื้อและติดตั้ง														
	- ครุภัณฑ์สำนักงาน	เครื่องปรับอากาศ จำนวน 1 เครื่อง คุณลักษณะ														
		ดังนี้ ขนาดที่กำหนดไม่ต่ำกว่า 9,000 บีทียู														
		งบประมาณ 21,000 บาท														
		ตั้งจ่ายจากเงินอุดหนุนทั่วไป ปรากฏในแผน														
		งานบริหารงานทั่วไป														
	-โทรศัพท์ตู้สาขา	**ติดตั้งโทรศัพท์ตู้สาขา**	ต.หินแก้ว	สำนักงานปลัด												
		-เพื่อจ่ายเป็นค่าใช้จ่ายตามโครงการติดตั้งโทรศัพท์														
		ตู้สาขา จำนวน 1 ชุด ประกอบด้วย ตู้สาขา														
		เครื่องโทรศัพท์ อุปกรณ์ที่เกี่ยวข้อง และค่าติดตั้ง														
		งบประมาณ 40,800 บาท														
		ตั้งจ่ายจากเงินรายได้ ปรากฏในแผนงานบริหาร														
		งานทั่วไป														
	- ครุภัณฑ์คอมพิวเตอร์	**จอภาพแบบ LCD หรือ LED**	ต.หินแก้ว	กองคลัง												
		-เพื่อจ่ายเป็นค่าจัดซื้อจอภาพ LCD หรือ LED														
		ขนาดไม่น้อยกว่า 18 นิ้ว จำนวน 1 จอ														
		งบประมาณ 3,000 บาท ตั้งจ่ายจากเงินรายได้														
		ปรากฏในแผนงานบริหารงานทั่วไป														

ลำดับที่	โครงการ/กิจกรรม	รายละเอียดกิจกรรม (ผลผลิต/งบประมาณ)	พื้นที่	หน่วยดำเนินการ	พ.ศ. 2557			พ.ศ. 2558								
					ต.ค.	พ.ย.	ธ.ค.	ม.ค.	ก.พ.	มี.ค.	เม.ย.	พ.ค.	มิ.ย.	ก.ค.	ส.ค.	ก.ย.
5	โครงการบำรุงรักษา	-เพื่อจ่ายเป็นค่าบำรุงรักษา ซ่อมแซมทรัพย์สิน	ต.หินแก้ว													
	ซ่อมแซม และปรับปรุง	และปรับปรุงครุภัณฑ์ให้สามารถใช้งานได้ตามปกติ														
	ครุภัณฑ์	-งบประมาณ 100,000 บาท ตั้งจ่ายจาก		สำนักงานปลัด	←	—	—	—	—	—	—	—	—	—	—	→
		เงินรายได้ ปรากฏในแผนงานบริหารงานทั่วไป														
		-งบประมาณ 80,000 บาท ตั้งจ่ายจาก		สำนักงานปลัด	←	—	—	—	—	—	—	—	—	—	—	→
		เงินรายได้ ปรากฏในแผนงานบริหารงานทั่วไป														
		-งบประมาณ 30,000 บาท ตั้งจ่ายจาก		กองช่าง	←	—	—	—	—	—	—	—	—	—	—	→
		เงินรายได้ ปรากฏในแผนงานเคหะและชุมชน														
6	โครงการอบรมให้ความรู้	-เพื่อจ่ายเป็นค่าใช้จ่ายในการเดินทางไปราชการ	ต.หินแก้ว													
	ความเข้าใจในบทบาทหน้าที่	ค่าเบี้ยเลี้ยง ค่าที่พัก ค่าพาหนะและค่าใช้จ่ายอย่าง														
	และการให้บริการแก่	อื่นที่จำเป็นในการเดินทางตามระเบียบฯของ														
	พนักงานเจ้าหน้าที่ ลูกจ้าง	พนักงานส่วนตำบล พนักงานจ้างในส่วนของสำนัก														
	อบต.และกลุ่มผู้นำองค์กร	งานปลัด นายก อบต. รองนายก อบต. เลขานุการ														
	ต่าง ๆ	อบต.และสมาชิกสภาอบต. กองคลัง กองช่าง														
		-งบประมาณ 70,000 บาท ตั้งจ่ายจาก		สำนักงานปลัด	←	—	—	—	—	—	—	—	—	—	—	→
		เงินรายได้ ปรากฏในแผนงานบริหารงานทั่วไป														
		-งบประมาณ 30,000 บาท ตั้งจ่ายจาก		กองคลัง	←	—	—	—	—	—	—	—	—	—	—	→
		เงินรายได้ ปรากฏในแผนงานบริหารงานทั่วไป														
		-งบประมาณ 20,000 บาท ตั้งจ่ายจาก		กองช่าง	←	—	—	—	—	—	—	—	—	—	—	→
		เงินรายได้ ปรากฏในแผนงานเคหะและชุมชน														

ลำดับที่	โครงการ/กิจกรรม	รายละเอียดกิจกรรม (ผลผลิต/งบประมาณ)	พื้นที่	หน่วยดำเนินการ	พ.ศ. 2557			พ.ศ. 2558								
					ต.ค.	พ.ย.	ธ.ค.	ม.ค.	ก.พ.	มี.ค.	เม.ย.	พ.ค.	มิ.ย.	ก.ค.	ส.ค.	ก.ย.
7	โครงการอบรมให้ความรู้	เพื่อจ่ายเป็นค่าใช้จ่ายในการฝึกอบรมให้	อบต.	สำนักงานปลัด								●				
	ความเข้าใจในบทบาทหน้าที่	ความรู้ เป็นค่าวิทยากร ค่าอาหารและเครื่องดื่ม	หินแก้ว													
	และการให้บริการแก่	ป้ายประชาสัมพันธ์โครงการ														
	ประชาชน	วัสดุที่จำเป็นสำหรับฝึกอบรม														
		ค่าสถานที่ เป็นต้น														
		-งบประมาณ 10,000 บาท														
		ตั้งจ่ายจากเงินรายได้														
		ปรากฏในแผนงานบริหารงานทั่วไป														

ลำดับที่	โครงการ/กิจกรรม	รายละเอียดกิจกรรม (ผลผลิต/งบประมาณ)	พื้นที่	หน่วยดำเนินการ	พ.ศ. 2557			พ.ศ. 2558								
					ต.ค.	พ.ย.	ธ.ค.	ม.ค.	ก.พ.	มี.ค.	เม.ย.	พ.ค.	มิ.ย.	ก.ค.	ส.ค.	ก.ย.
8	โครงการจ่ายเงินอุดหนุน	-เพื่อจ่ายเป็นเงินอุดหนุนที่ว่าการอำเภอท่าแซะ	ต.หินแก้ว	สำนักงานปลัด												
	ให้แก่ จังหวัด อำเภอ อปท.	ในการจัดงานพิธี งานรัฐพิธีต่าง ๆ ได้แก่														
	หรือส่วนราชการหน่วยงาน	1. โครงการจัดงานปิยมหาราช จำนวน			●											
	ของรัฐที่ขอสนับสนุน	3,000 บาท														
	-การจัดงานพิธี งานรัฐพิธี	2. โครงการจัดงานเฉลิมพระเกียติ เนื่องใน					●									
	ต่าง ๆ	วโรกาส มหามงคลเฉลิมพระชนมพรรษา														
		5 ธันวา มหาราช จำนวน 10,000 บาท														
		3. โครงการงานเทิดพระเกียติเสด็จในกรมหลวง					●									
		ชุมพรเขตอุดมศักดิ์ และกาชาดจังหวัดชุมพร														
		จำนวน 5,000 บาท														
		4. โครงการจัดงานเฉลิมพระเกียรติ เนื่องใน													●	
		วโรกาส มหามงคลเฉลิมพระชนมพรรษา														
		12 สิงหา พระบรมราชินีนาถ จำนวน														
		5,000 บาท														
		ตั้งจ่ายจากเงินรายได้ ปรากฏในแผนงาน														
		บริหารงานทั่วไป														

ลำดับที่	โครงการ/กิจกรรม	รายละเอียดกิจกรรม (ผลผลิต/งบประมาณ)	พื้นที่	หน่วยดำเนินการ	พ.ศ. 2557			พ.ศ. 2558								
					ต.ค.	พ.ย.	ธ.ค.	ม.ค.	ก.พ.	มี.ค.	เม.ย.	พ.ค.	มิ.ย.	ก.ค.	ส.ค.	ก.ย.
9	โครงการปรับปรุงอาคาร สำนักงานศูนย์พัฒนาเด็กเล็กบ้านน้ำเย็น	-จ่ายเป็นค่าจ้างเหมาตามโครงการปรับปรุงอาคารศูนย์พัฒนาเด็กเล็กบ้านน้ำเย็น งานรื้อวงกบประตู 2 ชุด หน้าต่าง 6 ชุด ติดตั้งประตูบานเลื่อนขนาด 1.80X2.00 เมตร ชนิดบานเลื่อน 1 ชุด หน้าต่างขนาด 1.63X1.27 เมตร จำนวน 3 ชุด ขนาด 3.26X1.27 เมตร จำนวน 3 ชุด พร้อมมุงหลังคาสถานที่สันทนาการสำหรับเด็ก ขนาด 9.5 เมตร ยาว 15 เมตร สูงไม่น้อยกว่า 9 เมตร หลังคามุงแผ่นเมทอลซีส พร้อมติดตั้งป้ายโครงการ จำนวน 1 ป้าย รายละเอียดตามแบบและประมาณราคา งบประมาณ 393,300 บาท ตั้งจ่ายจากเงินอุดหนุนทั่วไป ปรากฏในแผนงานการศึกษา	ศูนย์พัฒนาเด็กเล็กบ้านน้ำเย็น	กองช่าง			←	→							

ลำดับที่	โครงการ/กิจกรรม	รายละเอียดกิจกรรม (ผลผลิต/งบประมาณ)	พื้นที่	หน่วยดำเนินการ	พ.ศ. 2557			พ.ศ. 2558								
					ต.ค.	พ.ย.	ธ.ค.	ม.ค.	ก.พ.	มี.ค.	เม.ย.	พ.ค.	มิ.ย.	ก.ค.	ส.ค.	ก.ย.
10	โครงการปรับปรุงอาคารสำนักงาน (ปรับปรุงห้องน้ำบริเวณที่ทำการ อบต. หินแก้ว)	-จ่ายเป็นค่าจ้างเหมาตามโครงการปรับปรุงห้องน้ำบริเวณที่ทำการองค์การบริหารส่วนตำบลหินแก้ว งานเทพื้นคอนกรีตเสริมเหล็ก จำนวนพื้นที่ 52 ตารางเมตร หนา 0.10 เมตร พร้อมติดตั้งหลังคาโพลีคาร์บอเนต จำนวน 27 ตารางเมตร งานพื้นปูกระเบื้องขนาด 12X12 นิ้ว 52 ตารางเมตร งานบุกระเบื้องผนัง จำนวน 17 ตารางเมตร พร้อมติดตั้งป้ายโครงการ จำนวน 1 ป้าย รายละเอียดตามแบบและประมาณการ อบต.หินแก้วกำหนด งบประมาณ 140,100 บาท ตั้งจ่ายเงินอุดหนุนทั่วไป ปรากฏในแผนงานเคหะและชุมชน	ต.หินแก้ว	กองช่าง				←							→