

สารบัญ

	หน้า
ส่วนที่ ๑ บทนำ	
ลักษณะของแผนพัฒนาสามปี	๑
วัตถุประสงค์ของแผนพัฒนาสามปี	๒
ขั้นตอนในการจัดทำแผนพัฒนาสามปี	๒
ประโยชน์ในการจัดทำแผนพัฒนาสามปี	๓
ส่วนที่ ๒ สภาพทั่วไปและข้อมูลพื้นฐานสำคัญของท้องถิ่น	๔
สภาพทั่วไป	๔
สภาพด้านเศรษฐกิจ	๗
สภาพทางสังคม	๘
ส่วนที่ ๓ สรุปผลการพัฒนาท้องถิ่นในปีที่ผ่านมา (ปี พ.ศ. ๒๕๕๘)	๑๐
การวิเคราะห์โดยใช้เทคนิค SWOT	๑๘
การประเมินผลเชิงคุณภาพ	๒๒
สถานการณ์ทางสังคม เศรษฐกิจ เทคโนโลยีฯ และการคาดการณ์ในอนาคต	๒๔
ส่วนที่ ๔ การนำแผนพัฒนาสามปีไปสู่การปฏิบัติ	
แนวทางการพัฒนาหรือกลยุทธ์ตามแผนยุทธศาสตร์การพัฒนา	๒๙
นโยบายรัฐบาล	๓๐
แผนพัฒนาเศรษฐกิจและสังคมแห่งชาติ	๓๒
ยุทธศาสตร์การพัฒนาประเทศ	๓๓
ยุทธศาสตร์การพัฒนาภาค	๓๕
ยุทธศาสตร์การพัฒนากลุ่มจังหวัดภาคใต้ฝั่งอ่าวไทย	๓๘
นโยบายการพัฒนาจังหวัดชุมพร	๔๒
ยุทธศาสตร์การพัฒนาของ อปท.ในเขตจังหวัดชุมพร	๔๔
นโยบายการพัฒนาอำเภอท่าแซะ	๔๖
แนวทางการพัฒนาตามยุทธศาสตร์ของ อบต.	๔๘
นโยบายการพัฒนาของผู้บริหาร อบต.	๕๑
บัญชีโครงการพัฒนาและบัญชีประสานโครงการพัฒนา	๕๕
บัญชีสรุปโครงการพัฒนา	๕๖
บัญชีประสานโครงการพัฒนา อปท.	๘๖
ส่วนที่ ๕ แนวทางการติดตามและประเมินผล	๙๑
กรอบและแนวทางในการติดตามประเมินผล	๙๒
กรอบและวิธีการในการและเครื่องมือที่ใช้ในการติดตามประเมินผล	๙๓
ภาคผนวก ก สภาพทั่วไป ข้อมูลพื้นฐาน	
ภาคผนวก ข แผนที่ และข้อมูลด้านรายได้/รายจ่าย	
ภาคผนวก ค การประเมินคุณภาพของแผน	

คำนำ

แผนพัฒนาสามปี (พ.ศ. ๒๕๖๐ - ๒๕๖๒) จัดทำขึ้นเพื่อใช้เป็นกรอบและแนวทางในการบริหารงานและการแก้ไขปัญหา ตลอดจนสนองต่อความต้องการของประชาชนในเขตองค์การบริหารส่วนตำบลหินแก้ว โดยมีการดำเนินการตามแผนยุทธศาสตร์การพัฒนารององค์การบริหารส่วนตำบลหินแก้ว โดยเสนอรูปแบบแผนงาน/โครงการในช่วงระยะเวลา ๓ ปี ตั้งแต่ปี พ.ศ. ๒๕๖๐ - ๒๕๖๒

แผนพัฒนาสามปี (พ.ศ. ๒๕๖๐ - ๒๕๖๒) ขององค์การบริหารส่วนตำบลหินแก้ว เป็นเครื่องมือช่วยให้ องค์การบริหารส่วนตำบลหินแก้ว สามารถดำเนินการพัฒนารององค์การบริหารส่วนตำบลหินแก้ว ให้บรรลุวัตถุประสงค์และเป้าหมายได้อย่างมีประสิทธิภาพ โดยได้รับความร่วมมือจากหน่วยงานต่าง ๆ ในการสนับสนุนข้อมูล ข้อเสนอแนะ รวมถึงข้อคิดเห็นสำหรับเป็นแนวทางในการแก้ไขปัญหาความต้องการของประชาชนในเขตองค์การบริหารส่วนตำบลหินแก้ว

องค์การบริหารส่วนตำบลหินแก้ว หวังเป็นอย่างยิ่งว่าแผนพัฒนาสามปี (พ.ศ. ๒๕๖๐ - ๒๕๖๒) จะเป็นประโยชน์ในการแก้ไขปัญหา สามารถตอบสนองความต้องการของประชาชนในท้องถิ่น ช่วยให้การดำเนินงานขององค์การบริหารส่วนตำบลหินแก้ว ตลอดจนการบริหารงานและการติดตามประเมินผลของผู้บริหารองค์การบริหารส่วนตำบลหินแก้ว สะดวกยิ่งขึ้น ส่งผลให้คุณภาพชีวิตของประชาชน เศรษฐกิจ และสังคมขององค์การบริหารส่วนตำบลหินแก้วดีขึ้นต่อไป

งานนโยบายและแผน
พฤษภาคม ๒๕๕๙

แผนพัฒนาสามปี

พ.ศ. ๒๕๖๐ – ๒๕๖๒



องค์การบริหารส่วนตำบลหินแก้ว

อำเภอท่าแซะ จังหวัดชุมพร

งานนโยบายและแผน
สำนักงานปลัด อบต.หินแก้ว

ส่วนที่ ๑

บทนำ

การพัฒนาท้องถิ่นจะพัฒนาไปในทิศทางใด จะต้องมีการกำหนด วิสัยทัศน์ หรือภาพในอนาคต และแปลงลงสู่การปฏิบัติ ดังนั้นระเบียบกระทรวงมหาดไทยว่าด้วยการจัดทำและประสานแผนพัฒนาขององค์กรปกครองส่วนท้องถิ่น พ.ศ.๒๕๔๘ จึงได้กำหนดประเภทของแผนพัฒนาขององค์กรปกครองส่วนท้องถิ่น ไว้ ๒ ประเภทคือ แผนยุทธศาสตร์การพัฒนา เป็นแผนระยะยาว ๕ ปี และแผนพัฒนาสามปี หรือแผนพัฒนาแบบหมุนเวียน (Rolling Plan) ที่ต้องมีการทบทวนและจัดทำทุกปี

ดังได้กล่าวมาแล้วว่า แผนพัฒนาสามปี เป็นการแปลงแผนยุทธศาสตร์การพัฒนา ไปสู่การปฏิบัติ โดยมีหลักคิดที่ว่า ภายใต้ยุทธศาสตร์การพัฒนาหนึ่ง ๆ จะมีแนวทางการพัฒนาได้มากกว่าหนึ่งแนวทาง และภายใต้แนวทางการพัฒนาหนึ่ง ๆ จะมีโครงการ/กิจกรรมได้มากกว่าหนึ่งโครงการ/กิจกรรมที่จะต้องนำมาดำเนินการ เพื่อให้บรรลุวัตถุประสงค์และเป้าหมายที่ต้องการในแต่ละยุทธศาสตร์การพัฒนา ซึ่งจะมีผลต่อวัตถุประสงค์ เป้าหมาย จุดมุ่งหมายการพัฒนาอย่างยั่งยืน และวิสัยทัศน์ในที่สุด

นอกจากนี้ แผนพัฒนาสามปี เป็นแผนที่มีความสัมพันธ์ใกล้ชิดกับงบประมาณรายจ่ายประจำปี กล่าวคือ องค์กรปกครองส่วนท้องถิ่นใช้การวางแผนพัฒนาเป็นเครื่องมือในการจัดทำงบประมาณรายจ่ายประจำปี โดยนำโครงการ/กิจกรรมจากแผนพัฒนาสามปี ในปีที่จะจัดทำงบประมาณรายจ่ายประจำปี ไปจัดทำงบประมาณ เพื่อให้กระบวนการจัดทำงบประมาณเป็นไปด้วยความรอบคอบ และผ่านกระบวนการมีส่วนร่วมของพี่น้องประชาชน

๑.๑ ลักษณะของแผนพัฒนาสามปี

“แผนพัฒนาสามปี” เป็นการแปลงยุทธศาสตร์การพัฒนาไปสู่การปฏิบัติ โดยมีหลักแนวคิด ภายใต้ยุทธศาสตร์การพัฒนาหนึ่ง ๆ จะมีแนวทางการพัฒนาได้มากกว่าหนึ่งแนวทาง และภายใต้แนวทางการพัฒนาหนึ่ง ๆ จะมีโครงการ/กิจกรรมได้มากกว่าหนึ่งโครงการ/กิจกรรม ที่จะต้องนำมาดำเนินการ เพื่อให้บรรลุตามวัตถุประสงค์ และเป้าหมายที่ต้องการในแต่ละยุทธศาสตร์การพัฒนา ซึ่งจะมีผลต่อวัตถุประสงค์ เป้าหมาย/จุดมุ่งหมายการพัฒนาอย่างยั่งยืนและวิสัยทัศน์ในที่สุด

นอกจากนี้ “แผนพัฒนาสามปี” เป็นแผนที่มีความสัมพันธ์ใกล้ชิดกับงบประมาณรายจ่ายประจำปี กล่าวคือ องค์กรปกครองส่วนท้องถิ่น ใช้การวางแผนพัฒนาเป็นเครื่องมือในการจัดทำงบประมาณรายจ่ายประจำปี โดยนำโครงการ/กิจกรรม จากแผนพัฒนาสามปี ในปีที่จะจัดทำงบประมาณรายจ่ายประจำปี ไปจัดทำงบประมาณ เพื่อให้กระบวนการจัดทำงบประมาณเป็นไปด้วยความรอบคอบ และผ่านกระบวนการมีส่วนร่วมของประชาชน

ดังนั้น โครงการที่บรรจุอยู่ในแผนพัฒนาสามปี โดยเฉพาะในแผนประจำปีแรกของห้วงระยะเวลาสามปีนั้น ควรมีสภาพความพร้อม ดังนี้

๑. ความแน่นอนของกิจกรรมที่จะดำเนินการ โดยการมีการประเมินถึงความเป็นไปได้ของโครงการ/กิจกรรม รวมทั้งผลประโยชน์สาธารณะที่ได้รับจากโครงการ/กิจกรรม

๒. กิจกรรมที่อยู่ในแผนประจำปีแรกของห้วงระยะเวลาสามปี ควรมีความพร้อมในเรื่องรูปแบบและรายละเอียดทางเทคนิคพอสมควร เพื่อให้สามารถกำหนดรายการในแผนพัฒนาที่จะนำไปจัดทำงบประมาณรายจ่ายประจำปีได้ต่อไป

สรุป“แผนพัฒนาสามปี” หมายถึง แผนพัฒนาเศรษฐกิจและสังคมขององค์กรปกครองส่วนท้องถิ่นที่สอดคล้องกับแผนยุทธศาสตร์การพัฒนา อันมีลักษณะเป็นการกำหนดรายละเอียดแผนงาน/โครงการพัฒนาที่จัดทำขึ้นสำหรับปีงบประมาณแต่ละปี ซึ่งมีความต่อเนื่องและเป็นแผนก้าวหน้าครอบคลุมระยะเวลาสามปี โดยมีการทบทวนเพื่อปรับปรุงเป็นประจำทุกปี

๑.๒ วัตถุประสงค์ของการจัดทำแผนพัฒนาสามปี

๑. เพื่อแสดงแนวทางการพัฒนาและวัตถุประสงค์ของแนวทางการพัฒนาที่ชัดเจนและมีลักษณะเฉพาะเจาะจงที่ดำเนินการ
๒. เพื่อกำหนดแนวทางการพัฒนาให้สอดคล้องกับแผนยุทธศาสตร์การพัฒนา
๓. เพื่อพัฒนาดำเนินโครงการ/กิจกรรม การพัฒนาในห้วงระยะเวลาสามปีได้อยู่ชัดเจน
๔. สามารถเชื่อมโยงระหว่างแผนยุทธศาสตร์พัฒนากับงบประมาณรายจ่ายประจำปี
๕. เป็นการจัดเตรียมโครงการพัฒนาต่าง ๆ ให้อยู่ในลักษณะที่พร้อมจะบรรจุในเอกสารงบประมาณประจำปี และนำไปปฏิบัติได้ทันที เมื่อได้รับงบประมาณ

๑.๓ ขั้นตอนในการจัดทำแผนพัฒนาสามปี

หลังจากที่ได้มีการกำหนดยุทธศาสตร์การพัฒนา และแนวทางการพัฒนาในแผนยุทธศาสตร์แล้ว ขั้นตอนต่อไปคือ การแปลงสู่การปฏิบัติโดยการจัดทำแผนพัฒนาสามปี ซึ่งมีขั้นตอนการดำเนินการดังนี้

๑. การเตรียมการจัดทำแผน
๒. การคัดเลือกยุทธศาสตร์และแนวทางการพัฒนา
๓. การเก็บรวบรวมข้อมูลและวิเคราะห์ข้อมูล
๔. การกำหนดวัตถุประสงค์ของแนวทางการพัฒนา
๕. การจัดทำรายละเอียดโครงการ/ กิจกรรมการพัฒนา
๖. การจัดทำร่างแผนพัฒนาสามปี
๗. การอนุมัติและประกาศใช้แผนพัฒนาสามปี

สรุปขั้นตอนคร่าว ๆ ในการดำเนินการจัดทำแผนพัฒนาสามปีขององค์กรบริหารส่วนตำบลทรัพย์อนันต์

(๑) คณะกรรมการพัฒนาท้องถิ่นร่วมกับประชาคมท้องถิ่น กำหนดประเด็นหลักการพัฒนาให้สอดคล้องกับวิสัยทัศน์ พันธกิจและจุดมุ่งหมาย เพื่อการพัฒนาในแผนยุทธศาสตร์พัฒนารวมทั้งสอดคล้องกับปัญหา ความต้องการของประชาคมและชุมชนท้องถิ่นนั้น ๆ กระบวนการต้องก่อให้เกิดความโปร่งใส ตามพระราชกฤษฎีกาว่าด้วยหลักเกณฑ์และวิธีการบริหารกิจการบ้านเมืองที่ดี พ.ศ. ๒๕๔๖ และหมวด ๑ การบริหารกิจการบ้านเมืองที่ดี มาตรา ๖ และกระบวนการตามแนวคิด PDCA โดยให้นำข้อมูลพื้นฐานในการพัฒนาจากหน่วยงานต่างๆ และข้อมูลในแผนชุมชนมาพิจารณาประกอบการจัดทำแผนพัฒนาสามปี

(๒) คณะกรรมการสนับสนุนการจัดทำแผนพัฒนาท้องถิ่นรวบรวมประเด็นหลักการพัฒนาปัญหา ความต้องการและข้อมูลนำมาจัดทำร่างแผนพัฒนาสามปีแล้วเสนอคณะกรรมการพัฒนาท้องถิ่น

- (๓) คณะกรรมการพัฒนาท้องถิ่นพิจารณาร่างแผนพัฒนาสามปีเพื่อเสนอผู้บริหารท้องถิ่น
- (๔) ผู้บริหารท้องถิ่นเสนอร่างแผนพัฒนาสามปีต่อสภาองค์กรปกครองส่วนท้องถิ่น
- (๕) สภาองค์กรปกครองส่วนท้องถิ่น พิจารณาให้ความเห็นชอบร่างแผนพัฒนาสามปี
- (๖) ผู้บริหารท้องถิ่นอนุมัติร่างแผนพัฒนาสามปีและประกาศใช้แผนพัฒนาสามปี

๑.๔ ประโยชน์ของการจัดทำแผนพัฒนาสามปี

การจัดทำแผนพัฒนาสามปี เป็นเครื่องมือที่ช่วยให้องค์กรปกครองส่วนท้องถิ่นได้พิจารณาให้เห็นถึงความเชื่อมโยงระหว่างแนวทางการดำเนินงานต่าง ๆ ที่อาจมีความเชื่อมโยงและส่งผลทั้งในเชิงสนับสนุน และเป็นอุปสรรคต่อกัน เพื่อให้องค์กรปกครองส่วนท้องถิ่นนำมาตัดสินใจ กำหนดแนวทางการดำเนินงาน และใช้ทรัพยากรการบริหารของท้องถิ่นอย่างมีประสิทธิภาพ เพื่อให้เกิดประโยชน์สาธารณะสูงสุด องค์ประกอบที่สำคัญในการจัดทำแผนพัฒนาสามปี คือ

ทรัพยากรการบริหาร ประกอบด้วย

๑. เงิน ทั้งเงินงบประมาณขององค์กรปกครองส่วนท้องถิ่นเอง และแหล่งงบประมาณจากภายนอก รวมทั้งมาตรการประหยัดงบประมาณรายจ่ายด้วย

๒. คน หมายรวมถึงถึงผู้บริหารท้องถิ่น พนักงานขององค์กรปกครองส่วนท้องถิ่นทุกระดับ ซึ่งมีความแตกต่างหลากหลายทั้งด้านความรู้ ทักษะ และทัศนคติ ซึ่งองค์กรปกครองส่วนท้องถิ่นจะต้องนำศักยภาพของกำลังคนเหล่านั้นมาใช้รวมทั้งต้องพัฒนากำลังคนเพิ่มประสิทธิภาพการทำงานให้องค์กรปกครองส่วนท้องถิ่นและรวมถึงประชาชนในท้องถิ่นซึ่งจะมีส่วนในการพัฒนาท้องถิ่นด้วย

๓. วัสดุอุปกรณ์ หมายถึง เครื่องจักร เครื่องมือ รวมทั้งอาคารสถานที่ที่สามารถนำมาใช้ในการบริหารท้องถิ่นให้เกิดประโยชน์สูงสุดโดยมีการพัฒนาวัสดุอุปกรณ์ให้มีความทันสมัยเพื่อรองรับความก้าวหน้าของเทคโนโลยีและสังคมโดยรวมได้อย่างเต็มศักยภาพ

การบริหารจัดการ เป็นสิ่งที่จะช่วยขับเคลื่อนทรัพยากรทั้งสามประการข้างต้นให้เป็นไปอย่างมีประสิทธิภาพและมีสภาพการพัฒนายั่งยืนการบริหารจัดการเป็นทั้งศาสตร์และศิลป์ที่ต้องศึกษาและนำไปปฏิบัติอย่างต่อเนื่อง

ส่วนที่ ๒

สภาพทั่วไปและข้อมูลพื้นฐานสำคัญของท้องถิ่น

๑. สภาพทั่วไป

องค์การบริหารส่วนตำบลหินแก้ว ได้ก่อตั้งตามประกาศกระทรวงมหาดไทย เรื่องการจัดตั้งองค์การบริหารส่วนตำบล ลงวันที่ ๑๖ ธันวาคม ๒๕๓๙ ซึ่งในขณะนี้มีพื้นที่ในเขตองค์การบริหารส่วนตำบล ๑๖๘ ตารางกิโลเมตร

๑.๑ ที่ตั้งและอาณาเขต

องค์การบริหารส่วนตำบลหินแก้ว ตั้งอยู่ที่ ๖๕ หมู่ที่ ๑ ตำบลหินแก้ว อำเภอท่าแซะ จังหวัดชุมพร ห่างจากอำเภอท่าแซะ ๓๐ กิโลเมตร และห่างจากศูนย์ราชการ ๒๕ กิโลเมตร มีอาณาเขตดังนี้

ทิศเหนือ	จด	ตำบลรือ
ทิศใต้	จด	ตำบลหาดพันไกร, ตำบลวังใหม่, อำเภอเมือง
ทิศตะวันตก	จด	เขตจังหวัดระนอง
ทิศตะวันออก	จด	ตำบลท่าข้าม

๑.๒ ลักษณะภูมิประเทศ

ตำบลหินแก้วด้านทิศตะวันตก ซึ่งติดกับจังหวัดระนอง มีลักษณะเป็นพื้นที่ราบเนินเขา สลับภูเขา ยังคงมีสภาพเป็นป่าที่สมบูรณ์ ส่วนด้านทิศตะวันออกนั้นส่วนใหญ่เป็นที่ราบ โดยมีคลองพะงันไหลผ่านเหมาะต่อการเกษตรกรรม

๑.๓ เขตการปกครองและประชากร

หมู่ที่	ชื่อหมู่บ้าน	จำนวนครัวเรือน	ประชากร		เนื้อที่ (ไร่)	พื้นที่เกษตร	ชื่อผู้ใหญ่บ้านแต่ละหมู่บ้าน
			ชาย	หญิง			
๑	บ้านหินแก้ว	๗๕	๑๒๔	๑๒๘	๕,๖๒๕	๒,๕๘๗	นายสุรศักดิ์ พูลศิลป์
๒	บ้านโนโสม	๒๐๑	๑๘๕	๒๓๖	๗,๑๒๐	๓,๒๗๑	นายประเสริฐ สังข์สม
๓	บ้านวังพุง	๑๕๐	๒๒๗	๒๒๑	๗,๘๒๐	๓,๙๓๓	นายสมชาย แยมรส
๔	บ้านโนรักษ์	๑๘๔	๒๓๑	๒๑๕	๑๐,๖๒๕	๖,๙๖๒	นายสิทธิพร กรแก้ว
๕	บ้านจันทิง	๑,๒๐๘	๑,๓๒๙	๑,๒๔๕	๖๗,๕๖๐	๒๔,๒๕๘	นายแฟน วรรณวิเศษ
๖	บ้านนาตีนเขา	๓๔๑	๓๙๒	๓๗๔	๖,๒๕๐	๖,๐๒๗	นายมาริน สุวรรณพรม
รวม		๒,๑๕๙	๒,๔๘๘	๒,๔๑๙	๑๐๕,๐๐๐	๔๗,๐๓๘	

หมายเหตุ ข้อมูลประชากรตามทะเบียนราษฎร์ กรมการปกครอง ณ วันที่ ๓๑ เดือน มีนาคม พ.ศ. ๒๕๕๙

แยกตามจำนวนประชากรแยกตามช่วงอายุ (เฉพาะผู้มีสัญชาติไทย)

ช่วงอายุ	ชาย	หญิง	รวม	ช่วงอายุ	ชาย	หญิง	รวม	ช่วงอายุ	ชาย	หญิง	รวม
น้อยกว่า ๑ ปี	๑๙	๒๒	๔๑	๒๙ ปี	๔๘	๓๗	๘๕	๕๘ ปี	๓๐	๓๓	๖๓
๑ ปี	๓๒	๓๓	๖๕	๓๐ ปี	๔๓	๓๑	๗๔	๕๙ ปี	๓๔	๒๕	๕๙
๒ ปี	๔๔	๓๐	๗๔	๓๑ ปี	๓๘	๔๑	๗๙	๖๐ ปี	๓๐	๒๗	๕๗
๓ ปี	๓๙	๑๘	๕๗	๓๒ ปี	๔๒	๓๓	๗๕	๖๑ ปี	๑๙	๒๒	๔๑
๔ ปี	๓๗	๒๓	๖๐	๓๓ ปี	๓๗	๓๙	๗๖	๖๒ ปี	๑๖	๑๕	๓๑
๕ ปี	๒๑	๓๘	๕๙	๓๔ ปี	๓๗	๓๒	๖๙	๖๓ ปี	๑๓	๒๐	๓๓
๖ ปี	๒๔	๒๖	๕๐	๓๕ ปี	๓๒	๔๔	๗๖	๖๔ ปี	๑๗	๑๑	๒๘
๗ ปี	๒๙	๑๗	๔๖	๓๖ ปี	๓๕	๔๔	๗๙	๖๕ ปี	๑๖	๑๑	๒๗
๘ ปี	๒๖	๓๒	๕๘	๓๗ ปี	๔๘	๓๕	๘๓	๖๖ ปี	๑๒	๑๔	๒๖
๙ ปี	๓๑	๒๖	๕๗	๓๘ ปี	๓๙	๔๒	๘๑	๖๗ ปี	๑๖	๑๐	๒๖
๑๐ ปี	๒๓	๓๐	๕๓	๓๙ ปี	๔๓	๓๓	๗๖	๖๘ ปี	๑๔	๑๖	๓๐
๑๑ ปี	๓๖	๒๙	๖๕	๔๐ ปี	๓๔	๔๓	๗๗	๖๙ ปี	๑๓	๑๔	๒๗
๑๒ ปี	๔๓	๒๗	๗๐	๔๑ ปี	๓๕	๔๕	๘๐	๗๐ ปี	๑๑	๒๒	๓๓
๑๓ ปี	๒๗	๓๓	๖๐	๔๒ ปี	๔๘	๓๘	๘๖	๗๑ ปี	๑๔	๑๐	๒๔
๑๔ ปี	๒๗	๒๕	๕๒	๔๓ ปี	๕๒	๓๖	๘๘	๗๒ ปี	๘	๙	๑๗
๑๕ ปี	๓๑	๒๗	๕๘	๔๔ ปี	๓๙	๓๖	๗๕	๗๓ ปี	๑๑	๑๑	๒๒
๑๖ ปี	๓๑	๓๕	๖๖	๔๕ ปี	๔๗	๓๘	๘๕	๗๔ ปี	๙	๗	๑๖
๑๗ ปี	๒๖	๒๓	๔๙	๔๖ ปี	๔๙	๕๒	๑๐๑	๗๕ ปี	๓	๑๒	๑๕
๑๘ ปี	๓๕	๔๗	๘๒	๔๗ ปี	๓๙	๓๙	๗๘	๗๖ ปี	๗	๗	๑๔
๑๙ ปี	๒๗	๓๖	๖๓	๔๘ ปี	๕๘	๕๘	๑๑๖	๗๗ ปี	๙	๘	๑๗
๒๐ ปี	๒๘	๓๓	๖๑	๔๙ ปี	๓๔	๔๒	๗๖	๗๘ ปี	๑๑	๑๐	๒๑
๒๑ ปี	๒๖	๓๕	๖๑	๕๐ ปี	๔๗	๓๙	๘๖	๗๙ ปี	๙	๘	๑๗
๒๒ ปี	๓๖	๓๗	๗๓	๕๑ ปี	๕๐	๔๐	๙๐	๘๐ ปี	๔	๑๐	๑๔
๒๓ ปี	๓๐	๔๒	๗๒	๕๒ ปี	๕๑	๓๓	๘๔	๘๑ ปี	๕	๘	๑๓
๒๔ ปี	๓๑	๒๘	๕๙	๕๓ ปี	๓๔	๔๒	๗๖	๘๒ ปี	๑๑	๖	๑๗
๒๕ ปี	๔๒	๓๗	๗๙	๕๔ ปี	๓๗	๔๐	๗๗	๘๓ ปี	๑๐	๔	๑๔
๒๖ ปี	๓๖	๓๕	๗๑	๕๕ ปี	๓๓	๓๐	๖๓	๘๔ ปี	๖	๙	๑๕
๒๗ ปี	๓๒	๔๑	๗๓	๕๖ ปี	๓๔	๓๙	๗๓	๘๕ ปี	๓	๓	๖
๒๘ ปี	๔๐	๔๐	๘๐	๕๗ ปี	๓๘	๓๒	๗๐	๘๖ ปี	๖	๓	๙

แยกตามจำนวนประชากรแยกตามช่วงอายุ (เฉพาะผู้มีสัญชาติไทย)

ช่วงอายุ	ชาย	หญิง	รวม
๘๗ ปี	๒	๔	๖
๘๘ ปี	๑	๑	๒
๘๙ ปี	๑	๓	๔
๙๐ ปี	๐	๓	๓
๙๑ ปี	๐	๐	๐
๙๒ ปี	๐	๒	๒
๙๓ ปี	๑	๐	๑
๙๔ ปี	๐	๐	๐
๙๕ ปี	๐	๐	๐
๙๖ ปี	๐	๐	๐
๙๗ ปี	๐	๐	๐
๙๘ ปี	๐	๐	๐
๙๙ ปี	๐	๐	๐
๑๐๐ ปี	๐	๐	๐
มากกว่า ๑๐๐ ปี	๐	๐	๐

ข้อมูลประชากรจากทะเบียนราษฎร กรมการปกครอง ณ วันที่ ๓๑ มีนาคม พ.ศ. ๒๕๕๙

๒. สภาพด้านเศรษฐกิจ

๒.๑ ประชากรในตำบลหินแก้วส่วนใหญ่ประกอบอาชีพเกษตรกรรมโดยมีพืชเศรษฐกิจดังนี้

- | | |
|---------------|-----------|
| ● ยางพารา | ● มังคุด |
| ● ปาล์มน้ำมัน | ● เงาะ |
| ● ส้มโอ | ● มะพร้าว |
| ● กาแฟ | ● หนาก |
| ● ลองกอง | ● ขำนาปี |
| ● ทุเรียน | ● ขำไร่ |

๒.๒ การพาณิชย์กรรมและบริการ

- | | | |
|-------------------------|----|------|
| ● โรงงานอุตสาหกรรม | ๑ | แห่ง |
| ● ร้านค้าทั่วไป | ๓๘ | แห่ง |
| ● จุดรับซื้อปาล์มน้ำมัน | ๗ | แห่ง |
| ● ตลาดนัด | ๑ | แห่ง |
| ● ปิมน้ำมันขนาดเล็ก | ๑ | แห่ง |
| ● อู่ซ่อมรถ | ๖ | แห่ง |
| ● ร้านรับซื้อของเก่า | ๑ | แห่ง |
| ● โรงงานทำลูกชิ้น | ๑ | แห่ง |
| ● ร้านวัสดุก่อสร้าง | ๑ | แห่ง |
| ● ห้องเช่า | ๔ | แห่ง |
| ● ร้านรับซื้อยางพารา | ๑ | แห่ง |
| ● ประกอบการเต็นท์เช่า | ๑ | แห่ง |
| ● ร้านเสริมสวย | ๑ | แห่ง |
| ● ตู้น้ำมันหยอดเหรียญ | ๓ | แห่ง |
| ● ลานไม้ | ๑ | แห่ง |
| ● โรงแรม | ๑ | แห่ง |
| ● โกดังสินค้า | ๑ | แห่ง |
| ● โรงผลิตก๊าซชีวภาพ | ๑ | แห่ง |

๓. สภาพทางสังคม

๓.๑ การศึกษา

- | | |
|-----------------------------------|--------------|
| ๑. โรงเรียนประถมศึกษา | จำนวน ๒ แห่ง |
| ๑.๑ โรงเรียนบ้านจันทิง | หมู่ที่ ๕ |
| ๑.๒ โรงเรียนบ้านน้ำเย็น | หมู่ที่ ๕ |
| ๒. โรงเรียนขยายโอกาส | จำนวน ๑ แห่ง |
| ๒.๑ โรงเรียนบ้านหินแก้ว | หมู่ที่ ๓ |
| ๓. ศูนย์พัฒนาเด็กเล็ก | จำนวน ๒ แห่ง |
| ๓.๑ ศูนย์พัฒนาเด็กเล็กบ้านน้ำเย็น | หมู่ที่ ๕ |
| ๓.๒ ศูนย์พัฒนาเด็กเล็กบ้านโนโสม | หมู่ที่ ๑ |

๓.๒ องค์กรทางศาสนา

- | | |
|---------------------|-----------|
| ๑. วัดแก้วประสิทธิ์ | หมู่ที่ ๓ |
| ๒. สำนักสงฆ์จันทิง | หมู่ที่ ๕ |

๓.๓ สาธารณสุข

- โรงพยาบาลส่งเสริมสุขภาพระดับตำบล หมู่ที่ ๕ จำนวน ๑ แห่ง

๓.๕ กลุ่มมวลชน

- | | |
|--|---------------|
| กลุ่มแม่บ้านเกษตรกร | จำนวน ๑ กลุ่ม |
| กลุ่มแม่บ้านสายใยรัก | จำนวน ๑ กลุ่ม |
| กลุ่มสตรี | จำนวน ๑ กลุ่ม |
| กลุ่มนวดแผนไทย | จำนวน ๑ กลุ่ม |
| กลุ่มกลองยาว | จำนวน ๑ กลุ่ม |
| กลุ่มออกกำลังกายเพื่อสุขภาพ | จำนวน ๔ กลุ่ม |
| กลุ่มอนุรักษ์ศิลปะการแสดงพื้นบ้านมโนราห์ | จำนวน ๑ กลุ่ม |
| กลุ่มหัตถกรรมและศิลปประดิษฐ์ | จำนวน ๑ กลุ่ม |
| กลุ่มเรืออ้อ เรือบก | จำนวน ๒ กลุ่ม |
| กลุ่มจักรสาน | จำนวน ๑ กลุ่ม |
| กลุ่มดนตรีไทย | จำนวน ๑ กลุ่ม |
| กลุ่มอปพร. | จำนวน ๑ กลุ่ม |
| กลุ่มผูกผ้า | จำนวน ๒ กลุ่ม |
| กลุ่มขนมเบเกอรี่ | จำนวน ๑ กลุ่ม |

ข้อมูลเกี่ยวกับศักยภาพของท้องถิ่น

โครงสร้างและกระบวนการบริหารงานบุคคล

องค์การบริหารส่วนตำบลหินแก้ว ได้กำหนดส่วนการบริหาร ไว้ดังนี้

๑. ฝ่ายการเมือง ประกอบด้วย คณะผู้บริหาร ๔ คน และสมาชิกสภาอบต. จำนวน ๑๒ คน

๒. ฝ่ายประจำ องค์การบริหารส่วนตำบลหินแก้วได้กำหนดอัตรากำลัง ดังนี้

- | | |
|--|---------|
| ๑. นักบริหารงานท้องถิ่น (ปลัดอบต.) | ๑ อัตรา |
| ๒. นักบริหารงานท้องถิ่น (รองปลัด อบต.) | ๑ อัตรา |

สำนักงานปลัดอบต. ประกอบด้วย

- | | |
|--|----------------|
| ๑. หัวหน้าสำนักงานปลัดอบต. | ๑ อัตรา |
| ๒. นักวิเคราะห์นโยบายและแผน | ๑ อัตรา |
| ๓. นักพัฒนาชุมชน | ๑ อัตรา |
| ๔. เจ้าพนักงานธุรการ | ๑ อัตรา |
| ๕. เจ้าพนักงานป้องกันและบรรเทาสาธารณภัย | ๑ อัตรา |
| ๖. ครูผู้ดูแลเด็ก | ๒ อัตรา |
| ๗. นักทรัพยากรบุคคล | ๑ อัตรา (ว่าง) |
| ๘. ผู้ช่วยเจ้าหน้าที่บันทึกข้อมูล (พนักงานจ้างตามภารกิจ) | ๑ อัตรา |
| ๙. ผู้ช่วยครูผู้ดูแลเด็ก (พนักงานจ้างตามภารกิจ) | ๑ อัตรา |
| ๑๐. พนักงานขับเครื่องจักรกลขนาดเบา (พงจ.ภารกิจ) | ๑ อัตรา |
| ๑๑. พนักงานขับรถยนต์ (พนักงานจ้างตามภารกิจ) | ๑ อัตรา |
| ๑๒. ผู้ช่วยเจ้าพนักงานธุรการ (พงจ.ภารกิจ) | ๑ อัตรา |
| ๑๓. คนงานทั่วไป (พนักงานจ้างทั่วไป) | ๑ อัตรา |

กองคลัง ประกอบด้วย

- | | |
|--|---------|
| ๑. นักบริหารงานการคลัง (ผู้อำนวยการกองคลัง) | ๑ อัตรา |
| ๒. เจ้าพนักงานการเงินและบัญชี | ๑ อัตรา |
| ๓. เจ้าพนักงานพัสดุ | ๑ อัตรา |
| ๔. เจ้าพนักงานจัดเก็บรายได้ | ๑ อัตรา |
| ๕. ผู้ช่วยเจ้าหน้าที่การเงินและบัญชี(พงจ. ภารกิจ) | ๑ อัตรา |
| ๖. ผู้ช่วยเจ้าหน้าที่ธุรการ (พงจ.ภารกิจ) | ๑ อัตรา |

กองช่าง ประกอบด้วย

- | | |
|--|---------|
| ๑. นักบริหารงานช่าง (ผู้อำนวยการกองช่าง) | ๑ อัตรา |
| ๒. นายช่างโยธา | ๒ อัตรา |
| ๓. พนักงานผลิตน้ำประปา (พนักงานจ้างตามภารกิจ) | ๑ อัตรา |
| ๔. ผู้ช่วยเจ้าหน้าที่ธุรการ (พนักงานจ้างตามภารกิจ) | ๑ อัตรา |
| ๕. พนักงานผลิตน้ำประปา (พนักงานจ้างทั่วไป) | ๑ อัตรา |

ด้านรายได้/รายจ่ายขององค์การบริหารส่วนตำบลหินแก้ว
รายได้ขององค์การบริหารส่วนตำบล ในระยะเวลา ๕ ปี แยกได้ดังนี้

ประเภทรายได้	ปี ๒๕๕๔	ปี ๒๕๕๕	ปี ๒๕๕๖	ปี ๒๕๕๗	ปี ๒๕๕๘
- รายได้ที่จัดเก็บเอง	๒,๔๕๕,๓๗๐.๓๒	๑,๘๔๕,๖๗๐.๕๔	๒,๓๘๘,๓๐๓.๓๓	๒,๗๘๖,๐๓๖.๙๔	๒,๑๔๔,๑๕๗.๖๔
- รายได้ที่ส่วนราชการต่าง ๆ จัดเก็บให้	๘,๙๐๑,๓๒๕.๑๐	๙,๔๙๕,๖๙๗.๒๕	๑๒,๓๐๖,๖๕๘.๔๖	๑๑,๕๑๔,๗๔๘.๒๘	๑๒,๗๓๕,๓๑๒.๘๓
- เงินอุดหนุนจากรัฐบาล	๕,๕๔๓,๘๓๘	๕,๒๖๙,๐๖๐	๕,๖๒๑,๑๘๙	๖,๓๒๐,๖๑๒	๖,๑๓๔,๕๔๓
รายรับรวม	๑๖,๙๐๐,๕๓๓.๔๒	๑๖,๖๑๐,๔๖๗.๗๙	๒๐,๓๑๖,๑๕๐.๗๙	๒๐,๖๒๑,๓๘๗.๒๒	๒๐,๑๑๔,๐๑๓.๔๗

รายจ่ายขององค์การบริหารส่วนตำบลในระยะเวลา ๕ ปี แยกได้ดังนี้

ประเภทรายจ่าย	ปี ๒๕๕๔	ปี ๒๕๕๕	ปี ๒๕๕๖	ปี ๒๕๕๗	ปี ๒๕๕๘
- เงินเดือน	๓,๗๙๐,๗๒๑	๔,๒๖๘,๕๐๙	๔,๘๒๖,๗๑๐	๕,๖๙๑,๒๔๑	๖,๓๗๘,๐๖๗
- ค่าจ้างประจำ	-	-	-	-	-
- ค่าจ้างชั่วคราว	-	-	-	-	-
- ค่าตอบแทน	๙๓๘,๕๖๗	๑,๐๘๖,๔๔๑.๕๐	๔๒๗,๘๐๑	๑,๐๔๗,๖๙๕.๒๕	๗๗๖,๑๘๐
- ค่าใช้สอย	๙๕๗,๗๙๗.๔๙	๑,๑๖๗,๘๕๐.๒๙	๘๑๐,๔๒๖.๗๓	๑,๗๖๕,๓๔๖.๒๘	๑,๒๗๕,๘๓๕.๙๘
- ค่าวัสดุ	๑,๓๓๑,๗๑๐.๘๔	๑,๔๓๘,๐๔๘.๘๕	๑,๓๑๑,๒๐๙.๙๐	๑,๔๒๖,๑๙๐.๗๐	๑,๕๒๙,๕๔๐.๖๗
- ค่าสาธารณูปโภค	๔๖๙,๙๕๕.๕๖	๕๖๖,๐๙๒.๗๙	๗๐๕,๑๗๑.๗๕	๙๒๐,๑๑๕.๒๔	๘๘๙,๒๕๙.๙๕
- เงินอุดหนุน	๑,๑๘๔,๐๐๐	๑,๑๗๙,๖๐๐	๑,๑๒๐,๘๐๐	๒,๐๙๔,๖๐๐	๑,๘๓๖,๔๘๗.๑๘
- ค่าครุภัณฑ์	๕๑๔,๘๕๐	๒๓๓,๑๖๘.๓๐	๑๙๔,๕๓๑.๐๒	๓๘๐,๗๘๔	๑,๑๓๕,๓๔๑
- ค่าที่ดินและสิ่งก่อสร้าง	๑,๗๙๓,๔๘๐	๓,๗๖๙,๐๐๐	๓,๔๓๒,๖๐๐	๒,๐๗๕,๕๐๐	๔,๑๖๘,๓๐๐
- งบกลาง	๔๕๒,๒๕๐	๘๐๕,๖๒๔	๒๗๗,๒๐๔	๕๖๕,๒๗๑	๕๓๘,๔๗๕
- รายจ่ายอื่น	๑๓,๐๐๐	๑๓,๓๘๐	๑๖,๕๖๐	๒๘๘,๕๓๔	
	๑๑,๔๔๖,๓๓๑.๘๙	๑๔,๕๒๗,๗๑๔.๗๓	๑๓,๑๒๓,๘๑๔.๔๐	๑๖,๒๕๕,๒๗๗.๔๗	๑๘,๕๒๗,๔๘๖.๗๘

ส่วนที่ ๓

สรุปผลการพัฒนาท้องถิ่นในปีที่ผ่านมา

ผลการพัฒนาขององค์การบริหารส่วนตำบลที่ผ่านมา

องค์การบริหารส่วนตำบลหินแก้ว ได้จัดตั้งขึ้นมาตั้งแต่ปี พ.ศ.๒๕๔๐ มีพื้นที่รับผิดชอบทั้งหมด ๖ หมู่บ้าน ความต้องการของประชาชนในพื้นที่มีหลายรูปแบบ ทั้งความต้องการด้านโครงสร้างพื้นฐาน เศรษฐกิจ สังคม การศึกษา สาธารณสุข ทรัพยากรธรรมชาติและสิ่งแวดล้อม เป็นต้น

ผลการดำเนินงานขององค์การบริหารส่วนตำบลหินแก้วที่ผ่านมาไม่บรรลุตามวัตถุประสงค์และเป้าหมาย เพราะมีแผนงาน/โครงการที่ยังไม่ได้ดำเนินการจำนวนมากซึ่งมีข้อจำกัดในเรื่องงบประมาณ สำหรับในช่วงที่ผ่านมา แผนงาน/โครงการที่ได้ดำเนินการไปแล้วสามารถแยกเป็นงานได้ดังนี้

๑. ยุทธศาสตร์การพัฒนาด้านโครงสร้างพื้นฐาน

๑.๑ แนวทางการพัฒนา

๑.๑ แนวทางการคมนาคมและขนส่ง

๑.๒ แนวทางการคมนาคมสาธารณูปโภค และสาธารณูปการ

๑.๒ วัตถุประสงค์

๑. เพื่อพัฒนาระบบการคมนาคม สาธารณูปโภค สาธารณูปการ ให้ได้มาตรฐานครอบคลุมเพียงพอต่อความต้องการของราษฎร

๒. พัฒนาระบบประปา แหล่งน้ำ และภาชนะกักเก็บน้ำให้มีประสิทธิภาพเพียงพอ

๒. ยุทธศาสตร์การพัฒนาด้านส่งเสริมคุณภาพชีวิต

๒.๑ แนวทางการพัฒนา

๒.๑ แนวทางการส่งเสริมอาชีพ

๒.๒ แนวทางสวัสดิการสังคม

- การส่งเสริมและพัฒนาผู้สูงอายุ เบี้ยยังชีพ สุขอนามัย และสภาพแวดล้อม
- การส่งเสริมและพัฒนาผู้พิการ สุขอนามัย และสภาพแวดล้อม
- การส่งเสริมและพัฒนาเด็กและเยาวชน อาหารเสริม(นม) และอาหารกลางวัน
- การส่งเสริมด้านที่พักอาศัยให้แก่ผู้ยากไร้ ผู้ด้อยโอกาส ผู้ยากจน

๒.๓ แนวทางการศึกษา

๒.๔ แนวทางการสาธารณสุข

๒.๒ วัตถุประสงค์

๑. เพื่อส่งเสริมและสนับสนุนการดำเนินงานของกลุ่มอาชีพ

๒. เพื่อส่งเสริมและสังคมสงเคราะห์เด็ก สตรี คนชรา ผู้ด้อยโอกาส คนยากจน และผู้พิการให้สามารถช่วยเหลือตัวเองได้

๓. เพื่อให้ราษฎรมีคุณภาพชีวิตความเป็นอยู่ทั้งการศึกษา สุขภาพ สวัสดิการต่างๆ ให้ครบถ้วนให้มีคุณภาพและต่อเนื่อง

๔. เพื่อส่งเสริมและพัฒนาเด็กเล็กก่อนวัยเรียน

๕. เพื่อส่งเสริมและการพัฒนาระบบสาธารณสุข ป้องกันโรคระบาด เสริมสร้างสุขภาพอนามัยของประชาชนในสังคมให้มีคุณภาพชีวิตที่ดีขึ้น

๓. ยุทธศาสตร์ด้านการจัดระเบียบชุมชน/สังคม และการรักษาความสงบเรียบร้อย

๓.๑ แนวทางการพัฒนา

๓.๑ แนวทางการส่งเสริมประชาธิปไตย

๓.๒ แนวทางการป้องกันและบรรเทาสาธารณภัย

๓.๓ แนวทางด้านการรักษาความสงบเรียบร้อย

๓.๒ วัตถุประสงค์

๑. เพื่อให้ประชาชนทราบถึงกระบวนการการมีส่วนร่วมตามแนวทางระบบประชาธิปไตย

๒. เพื่อรักษาความสงบเรียบร้อย ความปลอดภัยในชีวิตและทรัพย์สินของประชาชน

๓. เพื่อส่งเสริมความมั่นคงในชีวิต และทรัพย์สิน และป้องกันภัยฝ่ายพลเรือน

๔. ยุทธศาสตร์ด้านการวางแผน การส่งเสริมการลงทุน พาณิชยกรรม และการท่องเที่ยว

๔.๑ แนวทางการพัฒนา

๔.๑ แนวทางการส่งเสริมการลงทุน

๔.๒ แนวทางการส่งเสริมการเกษตร

๔.๓ แนวทางด้านการท่องเที่ยว

๔.๒ วัตถุประสงค์

๑. เพื่อส่งเสริมและพัฒนาระบบและแหล่งท่องเที่ยวในตำบล

๒. เพื่อส่งเสริมการเกษตรในการลดต้นทุนการผลิตทางการเกษตร

๓. เพื่อเพิ่มผลผลิตและพัฒนาคุณภาพผลผลิตทางการเกษตร

๔. เพื่อส่งเสริมแนวคิดเศรษฐกิจสร้างสรรค์ในชุมชน เพิ่มมูลค่าผลิตภัณฑ์

๕. เพื่อส่งเสริมให้ชุมชนพึ่งพาตนเองได้ตามหลักปรัชญาเศรษฐกิจพอเพียง

๕. ยุทธศาสตร์ด้านการบริหารจัดการและการอนุรักษ์ทรัพยากรธรรมชาติและสิ่งแวดล้อม

๕.๑ แนวทางการพัฒนา

๕.๑ แนวทางการอนุรักษ์ทรัพยากรธรรมชาติ คุ้มครองดูแลบำรุงรักษาป่า

และน้ำแบบบูรณาการ

๕.๒ วัตถุประสงค์

๑. เพื่ออนุรักษ์ ป้องกัน รักษาฟื้นฟู ทรัพยากรธรรมชาติให้มีความสมดุล

๒. เพื่อส่งเสริมการมีส่วนร่วมในการบริหารจัดการทรัพยากรธรรมชาติและสิ่งแวดล้อม

๖. ยุทธศาสตร์ด้านศิลปะ วัฒนธรรม จารีตประเพณีและภูมิปัญญาท้องถิ่น

๖.๑ แนวทางการพัฒนา

๖.๑ แนวทางการส่งเสริมและการสืบทอดภูมิปัญญาท้องถิ่น

๖.๒ แนวทางการอนุรักษ์ขนบธรรมเนียม จารีตประเพณี และรักษาอัตลักษณ์ของท้องถิ่น

๖.๓ แนวทางการอนุรักษ์ ทำนุบำรุง รักษาโบราณสถาน โบราณวัตถุในพื้นที่

๖.๒ วัตถุประสงค์

๑. เพื่อรักษาศิลปะ วัฒนธรรม จารีตประเพณีและภูมิปัญญาท้องถิ่น ทั้งในระดับชาติและระดับท้องถิ่นไว้ให้คงอยู่ตลอดไป

๗. ยุทธศาสตร์ด้านนโยบายสำคัญของรัฐบาล

๗.๑ แนวทางการพัฒนา

๗.๑ แนวทางการป้องกันแก้ไขปัญหายาเสพติด

๗.๒ แนวทางการป้องกันและปราบปรามการทุจริต ประพฤติมิชอบในภาครัฐอย่างจริงจัง

๗.๒ วัตถุประสงค์

๑. เพื่อรณรงค์และส่งเสริมการป้องกันยาเสพติด

๒. เพื่อเสริมสร้างจิตสำนึกและค่านิยมให้มีคุณธรรม จริยธรรมมิให้มีการกระทำผิดการทุจริต

๘. ยุทธศาสตร์ด้านการบริหารองค์กร

๘.๑ แนวทางการพัฒนา

๘.๑ แนวทางการส่งเสริมและพัฒนาศักยภาพขององค์กรให้มีประสิทธิภาพ

๘.๒ วัตถุประสงค์

๑. เพื่อเพิ่มประสิทธิภาพในการบริหารจัดการองค์กร

บัญชีสรุปผลการติดตามและประเมินผลการดำเนินงาน
ตามแผนพัฒนา ปี ๒๕๕๘
องค์การบริหารส่วนตำบลหินแก้ว อำเภอท่าแซะ จังหวัดชุมพร

ยุทธศาสตร์การพัฒนา	จำนวนโครงการ ตามแผนพัฒนา ปี ๒๕๕๘	จำนวนโครงการ ที่ปฏิบัติในปี ๒๕๕๘
๑. ยุทธศาสตร์ด้านโครงสร้างพื้นฐาน		
๑.๑ การคมนาคมและขนส่ง	๑๘	๑๑
๑.๒ การสาธารณสุขโรคและสาธารณสุขการ	๑๕	๗
รวม	๓๔	๑๘
๒. ยุทธศาสตร์ด้านส่งเสริมคุณภาพชีวิต		
๒.๑ การส่งเสริมอาชีพ	๘	๒
๒.๒ สวัสดิการสังคม	๑๕	๘
๒.๓ การศึกษา	๑๖	๖
๒.๔ การสาธารณสุขและการอนามัย	๗	๕
รวม	๔๖	๒๑
๓. ยุทธศาสตร์ด้านการจัดระเบียบชุมชน/สังคมและการรักษา ความสงบเรียบร้อย		
๓.๑ การส่งเสริมประชาธิปไตย	๒	-
๓.๒ การป้องกันและบรรเทาสาธารณภัย	๖	๒
๓.๓ การรักษาความสงบเรียบร้อย	๕	-
รวม	๑๓	๒
๔. ยุทธศาสตร์ด้านการวางแผน การส่งเสริมการลงทุน พาณิชย์กรรม และการท่องเที่ยว		
๔.๑ การส่งเสริมการลงทุน	๓	-
๔.๒ การส่งเสริมการเกษตร	๒	-
๔.๓ การท่องเที่ยว	๒	-
รวม	๗	๐
๕. ยุทธศาสตร์ด้านบริหารจัดการและอนุรักษ์ ทรัพยากรธรรมชาติ	๑๓	๔
๕.๑ การอนุรักษ์ทรัพยากรธรรมชาติ		
รวม	๑๓	๔
๖. ยุทธศาสตร์ด้านศิลปะ วัฒนธรรมจารีตประเพณีและ ภูมิปัญญาท้องถิ่น		
๖.๑ การส่งเสริมการสืบทอดภูมิปัญญาท้องถิ่น	๓	๑
๖.๒ การอนุรักษ์ขนบธรรมเนียม จารีตประเพณี และรักษาอัตลักษณ์ของท้องถิ่น	๗	๔
๖.๓ การอนุรักษ์ ทำนุบำรุง รักษาโบราณสถาน โบราณวัตถุในพื้นที่	๑	-
รวม	๑๑	๕

ยุทธศาสตร์การพัฒนา	จำนวนโครงการตามแผนพัฒนา ปี ๒๕๕๘	จำนวนโครงการที่ปฏิบัติในปี ๒๕๕๘
๗. ยุทธศาสตร์ด้านโครงสร้างพื้นฐาน		
๗.๑ การป้องกันและแก้ไขปัญหาเสพติด	๓	๓
๗.๒ การป้องกันและปราบปรามการทุจริตประพฤติมิชอบในภาครัฐอย่างจริงจัง	๑	-
๗.๓ การเตรียมความพร้อมเข้าสู่ประชาคมอาเซียน	๓	-
รวม	๗	๓
๘. ยุทธศาสตร์ด้านการบริหารองค์กร		
๘.๑ การส่งเสริมและพัฒนาศักยภาพขององค์กรให้มีประสิทธิภาพ	๒๑	๘
รวม	๒๑	๘
รวมทั้งสิ้น	๑๕๒	๖๑
	คิดเป็นร้อยละ	๔๐.๑๓

สรุปผลการติดตามและประเมินผลการดำเนินงานตามแผนพัฒนา ปี ๒๕๕๘ จำนวนโครงการที่มีตามแผนพัฒนาปี ๒๕๕๘ และโครงการเพิ่มเติมแผนพัฒนาสามปี พ.ศ.๒๕๕๘-๒๕๖๐ เพิ่มเติม(ฉบับที่ ๑) ซึ่งประกาศใช้เมื่อวันที่ ๙ มกราคม ๒๕๕๘ โครงการเพิ่มเติมแผนพัฒนาสามปี พ.ศ.๒๕๕๘-๒๕๖๐ เพิ่มเติม (ฉบับที่ ๒) ประกาศใช้เมื่อวันที่ ๒๙ มิถุนายน ๒๕๕๘ รวมจำนวนทั้งสิ้น ๑๕๐ โครงการ องค์กรบริหารส่วนตำบลหินแก้ว ได้รับเงินอุดหนุนเฉพาะกิจจากรัฐบาลอีก จำนวน ๑ โครงการ และการดำเนินโครงการหินแก้ว Bike for Mom จำนวน ๑ โครงการ รวมทั้งสิ้น ๑๕๒ โครงการ ซึ่งองค์การบริหารส่วนตำบลหินแก้ว สามารถปฏิบัติตามแผนพัฒนา ปี ๒๕๕๘ ได้จริง จำนวน ๖๑ โครงการ คิดเป็นร้อยละ ๔๐.๑๓ ของโครงการที่มีปฏิบัติได้จริงในแผนพัฒนาทั้งหมดปี ๒๕๕๘

จากตารางข้างต้น สามารถแสดงเป็นแผนภูมิเปรียบเทียบการปฏิบัติตามแผนพัฒนาปี ๒๕๕๘ ทั้ง ๘ ยุทธศาสตร์ ได้ตามแผนภูมิ

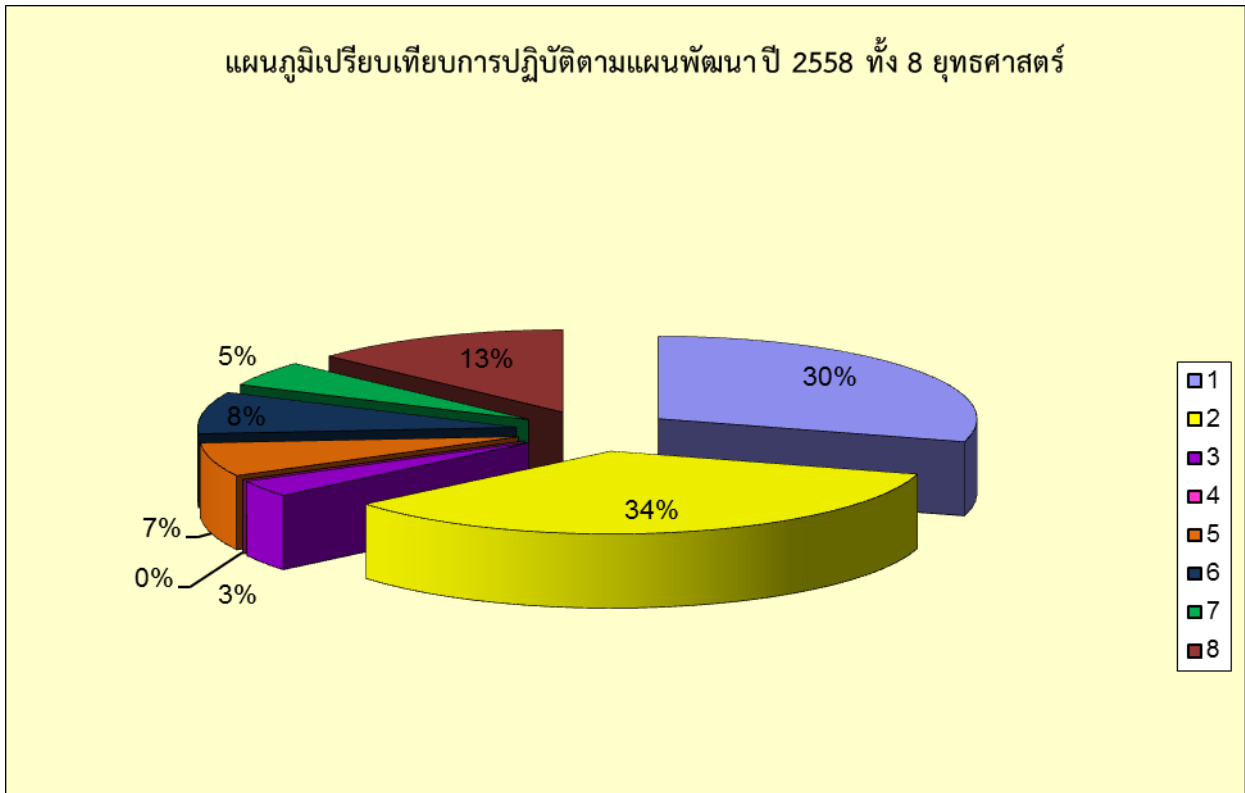

จากแผนภูมิข้างต้นแสดงให้เห็นว่า ทั้ง ๘ ยุทธศาสตร์การพัฒนานั้น องค์การบริหารส่วนตำบลหินแก้ว มีการพัฒนาในยุทธศาสตร์เรียงตามลำดับได้ดังต่อไปนี้

อันดับที่ ๑ คือยุทธศาสตร์ด้านส่งเสริมคุณภาพชีวิต มากที่สุด ถึงร้อยละ ๓๔ ของโครงการที่ปฏิบัติทั้งหมด

อันดับที่ ๒ คือยุทธศาสตร์ด้านโครงสร้างพื้นฐาน ร้อยละ ๓๐ ของโครงการที่ปฏิบัติทั้งหมด

อันดับที่ ๓ คือยุทธศาสตร์ด้านบริหารองค์กร ร้อยละ ๑๓ ของโครงการที่ปฏิบัติทั้งหมด

อันดับที่ ๔ คือยุทธศาสตร์ด้านศิลปะ วัฒนธรรมจารีตประเพณีและภูมิปัญญาท้องถิ่น ร้อยละ ๘ ของโครงการที่ปฏิบัติทั้งหมด

อันดับที่ ๕ คือยุทธศาสตร์ด้านบริหารจัดการและอนุรักษ์ทรัพยากรธรรมชาติ ร้อยละ ๗ ของโครงการที่ปฏิบัติทั้งหมด

อันดับที่ ๖ คือยุทธศาสตร์ด้านนโยบายสำคัญของรัฐบาล ร้อยละ ๕ ของโครงการที่ปฏิบัติทั้งหมด

อันดับที่ ๗ คือยุทธศาสตร์ด้านด้านการจัดระเบียบชุมชน/สังคม และการรักษาความสงบเรียบร้อย ร้อยละ ๓ ของโครงการที่ปฏิบัติทั้งหมด

อันดับที่ ๘ คือ ยุทธศาสตร์ด้านการวางแผน การส่งเสริมการลงทุน พาณิชยกรรม และการท่องเที่ยว มิได้มีการดำเนินการแต่อย่างใด

จากตารางข้างต้น สามารถแสดงเป็นแผนภูมิเปรียบเทียบระหว่างโครงการตามแผนพัฒนา และที่นำมาปฏิบัติ ได้จริง ตามแผนภูมิ

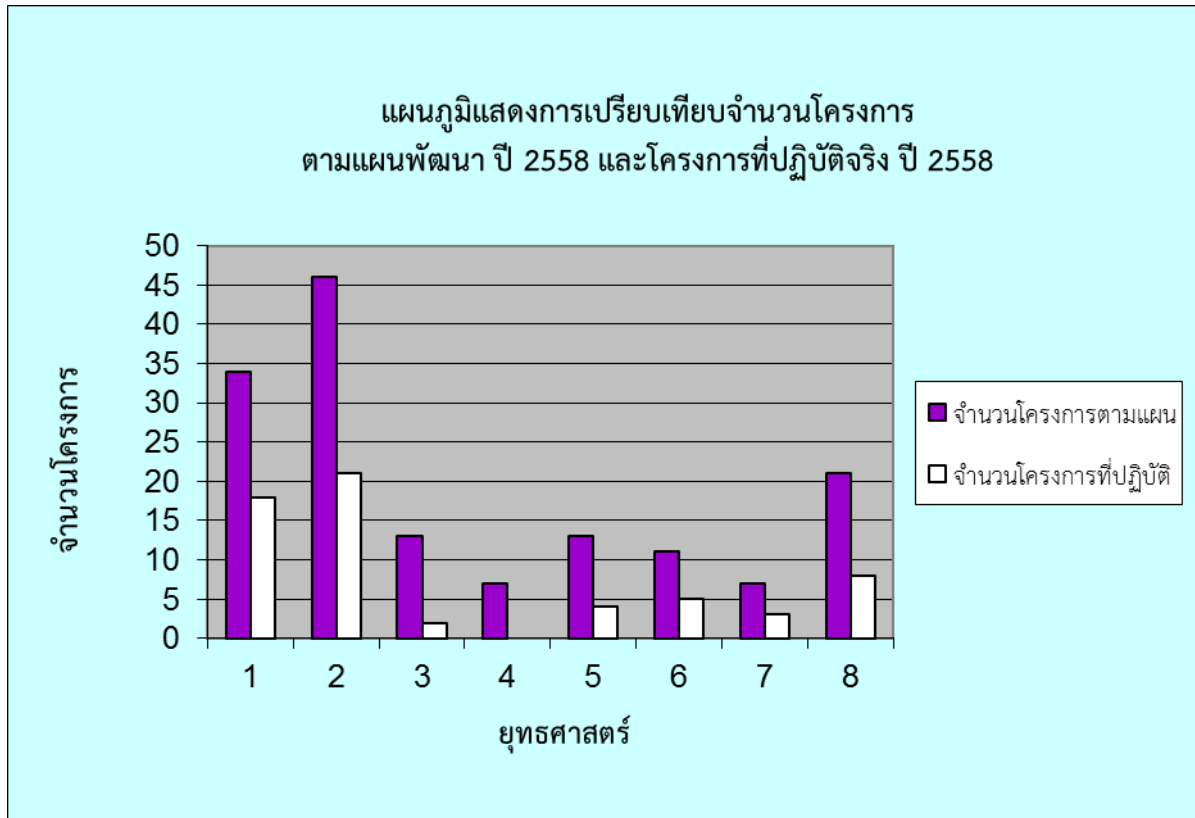

จากแผนภูมิทั้ง ๘ ยุทธศาสตร์ องค์การบริหารส่วนตำบลหินแก้ว สามารถปฏิบัติตามแผนพัฒนาสามปี (พ.ศ.๒๕๕๘-๒๕๖๐) ได้ดังต่อไปนี้

ยุทธศาสตร์ที่ ๑ คือยุทธศาสตร์ด้านโครงสร้างพื้นฐาน แผนพัฒนา ๓๔ โครงการ ดำเนินการได้ ๑๘ โครงการ คิดเป็นร้อยละ ๓๐ ของโครงการที่ปฏิบัติทั้งหมด

ยุทธศาสตร์ที่ ๒ คือด้านคุณภาพชีวิต แผนพัฒนา ๔๖ โครงการ ดำเนินการได้ ๒๑ โครงการ คิดเป็นร้อยละ ๓๔ ของโครงการที่ปฏิบัติทั้งหมด

ยุทธศาสตร์ที่ ๓ คือยุทธศาสตร์การจัดระเบียบชุมชน/สังคมและการรักษาความสงบเรียบร้อยแผนพัฒนา ๑๓ โครงการ ดำเนินการได้ ๒ โครงการ คิดเป็นร้อยละ ๓ ของโครงการที่ปฏิบัติทั้งหมด

ยุทธศาสตร์ที่ ๔ คือยุทธศาสตร์ด้านการวางแผน การส่งเสริมการลงทุน พาณิชยกรรม และการท่องเที่ยว แผนพัฒนา ๗ โครงการ ไม่ได้มีการดำเนินการแต่อย่างใด

ยุทธศาสตร์ที่ ๕ คือยุทธศาสตร์ด้านบริหารจัดการและอนุรักษ์ทรัพยากรธรรมชาติ แผนพัฒนา ๑๓ โครงการ ดำเนินการได้ ๔ โครงการ คิดเป็นร้อยละ ๗ ของโครงการที่ปฏิบัติทั้งหมด

ยุทธศาสตร์ที่ ๖ คือยุทธศาสตร์ด้านศิลปะ วัฒนธรรมจารีตประเพณีและภูมิปัญญาท้องถิ่น
แผนพัฒนา ๑๑ โครงการ ดำเนินการได้ ๕ โครงการ คิดเป็นร้อยละ ๘ ของโครงการที่ปฏิบัติ
ทั้งหมด

ยุทธศาสตร์ที่ ๗ คือยุทธศาสตร์ด้านนโยบายสำคัญของรัฐบาล แผนพัฒนา ๗ โครงการ
ดำเนินการได้ ๓ โครงการ คิดเป็นร้อยละ ๕ ของโครงการที่ปฏิบัติทั้งหมด

ยุทธศาสตร์ที่ ๘ คือยุทธศาสตร์ด้านการบริหารองค์กร แผนพัฒนา ๒๑ โครงการ
ดำเนินการได้ ๘ โครงการ ร้อยละ ๓๘ ของโครงการที่ปฏิบัติทั้งหมด

หลักการและแนวคิดในการวางแผนพัฒนาองค์การบริหารส่วนตำบลที่ผ่านมา

การวางแผนเป็นการพิจารณา และกำหนดแนวทางปฏิบัติงานให้บรรลุเป้าหมาย ที่
เปรียบเสมือนเป็นสะพานเชื่อมโยงระหว่างปัจจุบันละอนาคต เป็นการคาดการณ์สิ่งที่ยังไม่เกิดขึ้น
การวางแผนจึงมีความเกี่ยวข้องกับการคาดการณ์ต่าง ๆ ในอนาคต และการตัดสินใจเลือกแนวทางปฏิบัติ ที่ดี
ที่สุด โดยผ่านกระบวนการคิดก่อนทำ ฉะนั้น จึงกล่าวได้ว่า การวางแผน คือความพยายามที่เป็นระบบ เพื่อ
ตัดสินใจ เลือกแนวทางปฏิบัติที่ดีที่สุดสำหรับอนาคต เพื่อให้บรรลุเป้าหมาย

องค์การบริหารส่วนตำบล จึงจำเป็นต้องมีการวางแผนเพื่อใช้เป็นกรอบทิศทางในการพัฒนา
โดย กำหนดให้สอดคล้องกับแผนพัฒนาระดับต่าง ๆ ได้แก่ แผนพัฒนาเศรษฐกิจและสังคมแห่งชาติ
นโยบายของรัฐบาล แผนกระทรวง แผนกรมและรัฐวิสาหกิจต่างๆ ซึ่งเป็นแผนระดับชาติ ยุทธศาสตร์การ
พัฒนาจังหวัด ตลอดจนแผนยุทธศาสตร์อำเภอ และแผนยุทธศาสตร์ขององค์การบริหารส่วนตำบลเอง

ดังนั้น องค์การปกครองส่วนท้องถิ่นในฐานะบทบาทของภาคีการพัฒนาในแผนพัฒนา
เศรษฐกิจและสังคมแห่งชาติ ฉบับที่ ๑๑ จะต้องดำเนินกิจกรรมเพื่อตอบสนองแผนพัฒนาเศรษฐกิจและ
สังคมแห่งชาติ ฉบับที่ ๑๑ ดังนี้

๑. นำแผนชุมชนมาประกอบการจัดสรรงบประมาณเพื่อการพัฒนาท้องถิ่นเพื่อการพัฒนา
ท้องถิ่น และผลักดันการดำเนินงานภายใต้แผนชุมชนให้บังเกิดผลเป็นรูปธรรม โดยการระดมทรัพยากรใน
พื้นที่รับผิดชอบทั้งจากภาครัฐ เอกชน พัฒนาเอกชน และชุมชน เพื่อสร้างการมีส่วนร่วม และความ
เป็นเจ้าของ ที่นำไปสู่การพัฒนาชุมชน โดยชุมชน เพื่อชุมชน

๒. จัดบริการทางเศรษฐกิจและสังคมขั้นพื้นฐานให้ชุมชนอย่างทั่วถึง และมีประสิทธิภาพ
คนในชุมชนสามารถเข้าถึงแหล่งทุน การศึกษา สาธารณสุข และการคุ้มครองทางสังคม ได้อย่างเท่าเทียม

๓. ประสานความร่วมมือระหว่างภาคีการพัฒนาต่าง ๆ ในทุกระดับตั้งแต่ชุมชน จังหวัด
กลุ่มจังหวัด ภูมิภาค และประเทศ ในการดำเนินโครงการและกิจกรรมการพัฒนาที่ก่อให้เกิดประโยชน์ต่อ
ชุมชนอย่างกว้างขวางในหลายมิติ พร้อมทั้งสนับสนุนให้มีมาตรการทางสังคมเพื่อเฝ้าระวังและตรวจสอบ
บริการต่าง ๆ ให้มีความโปร่งใส เป็นธรรม โดยมีมาตรการการคุ้มครองผู้ที่ทำประโยชน์เพื่อชุมชน/สังคม

๔. พัฒนาระบบข้อมูลท้องถิ่น ให้เป็นระบบและปรับให้ทันสมัยอยู่เสมอ ทั้งข้อมูลครัวเรือน
ข้อมูลศักยภาพท้องถิ่นในประเด็นต่าง ๆ อาทิ การรวมกลุ่มกิจกรรมของชุมชน ทูทางเศรษฐกิจ ทูทาง
ทรัพยากรธรรมชาติ ทูภูมิปัญญาท้องถิ่น และปราชญ์ หรือผู้นำตามธรรมชาติในชุมชน สนับสนุนการจัด
องค์ความรู้ในชุมชน ประสานสถาบันการศึกษาในพื้นที่ และเปิดเวทีภาคประชาสังคม มีบทบาทในการร่วม
พัฒนาและเป็นแกนในการจัดองค์ความรู้

๕. พัฒนาระบบการติดตามประเมินผลของชุมชน และจัดทำตัวชี้วัดความเข้มแข็งในชุมชน มิติต่าง ๆ เช่น ตัวชี้วัดความสุขของชุมชน ทั้งความสุขภายในจิตใจ เช่น การเข้าถึงหลักศาสนา ความภาคภูมิใจในท้องถิ่น เป็นต้น และความสุขภายนอก เช่น การมีครอบครัวที่อบอุ่น การมีปัจจัยสี่พอเพียง การมีหลักประกันชีวิต เป็นต้น

องค์การบริหารส่วนตำบลหินแก้ว ได้วิเคราะห์ถึงโอกาสและภาวะเสี่ยงหรือข้อจำกัดอันเป็นสภาวะแวดล้อมภายนอกที่มีผลต่อการพัฒนาในด้านต่าง ๆ รวมทั้งการวิเคราะห์จุดอ่อน จุดแข็ง ขององค์การบริหารส่วนตำบลหินแก้ว อันเป็นสภาวะแวดล้อมภายในท้องถิ่น ซึ่งทั้งหมดเป็นการประเมินสถานภาพขององค์การบริหารส่วนตำบล หินแก้วในปัจจุบัน เพื่อตอบคำถามว่า “ ปัจจุบันองค์การบริหารส่วนตำบลหินแก้ว มีสถานภาพการพัฒนาอยู่ในระดับใด และอยู่ที่จุดไหน ” สำหรับใช้เป็นประโยชน์ในการกำหนดการดำเนินงานในอนาคตต่อไป

ในเบื้องต้นนอกจากปัญหาความต้องการที่เกิดจากความต้องการของชุมชนผ่านทางเครือข่ายประชาคม ประชาสังคม หน่วยงานต่าง ๆ องค์การภาครัฐ ที่รวบรวมไว้ในการจัดทำแผนพัฒนามาอย่างต่อเนื่องแล้วในการกำหนดยุทธศาสตร์การพัฒนา องค์การบริหารส่วนตำบลหินแก้ว ได้มีการแต่งตั้งคณะกรรมการติดตามและประเมินผลแผนพัฒนาขององค์การบริหารส่วนตำบล ภายใต้ข้อกำหนดและอำนาจหน้าที่ตามระเบียบกระทรวงมหาดไทย ว่าด้วยการจัดทำแผนพัฒนาขององค์กรปกครองส่วนท้องถิ่น พ.ศ. ๒๕๔๘

การวิเคราะห์สภาวะแวดล้อมภายนอก

จุดแข็ง

๑. เป็นชุมชนที่ประกอบอาชีพเกษตรกรรม มีพืชเศรษฐกิจของชุมชน คือยางพารา และปาล์ม น้ำมัน ทำสวน ทำนา ทำไร่ต่าง ๆ มากมาย
๒. มีการประสานงานและร่วมมือระหว่างหน่วยงานราชการเป็นอย่างดี
๓. มีการจัดประชุมประชาคมหมู่บ้านเพื่อรับทราบปัญหาและความต้องการของประชาชนเป็นประจำทุกปี
๔. มีแหล่งน้ำสำคัญที่สามารถประกอบการเกษตรได้ดี
๕. ประชาชนมีบทบาทและมีส่วนร่วมในการเสนอความคิดเห็นในการเสนอโครงการ/กิจกรรมในการพัฒนาท้องถิ่นเพิ่มมากขึ้น
๖. ประชาชนให้ความร่วมมือและมีส่วนร่วมในการพัฒนา
๗. เป็นชุมชนที่มีประเพณีและศิลปวัฒนธรรมประจำท้องถิ่นที่เป็นเอกลักษณ์ เช่นประเพณีวันตรุษไทย
๘. มีการส่งเสริมให้มีการจัดกิจกรรมเสริมสร้างความอบอุ่นของครอบครัวและกิจกรรมสร้างสรรค์แก่เด็กและเยาวชน
๙. มีการบริหารจัดการกองทุนหลักประกันสุขภาพที่เข้มแข็งเข้าถึงประชาชนในพื้นที่

โครงสร้างองค์กร (Structure)

๑. มีการแบ่งส่วนราชการออกเป็น ๓ ส่วน ได้แก่ สำนักงานปลัด กองคลัง กองช่าง และมี การแบ่งงานและมอบหมายงานกันอย่างชัดเจนภายในองค์กรและลดความซ้ำซ้อนในการปฏิบัติงาน
๒. เปิดโอกาสให้บุคลากรได้รับการอบรมอย่างต่อเนื่อง
๓. ผู้บริหารท้องถิ่นมีวิสัยทัศน์ ดำเนินนโยบายตามระเบียบกฎหมายเพื่อตอบสนองความต้องการของประชาชน

กลยุทธ์ขององค์กร (Strategy)

๔. มีการจัดทำแผนยุทธศาสตร์ และแผนพัฒนาสามปี ในด้านโครงสร้างพื้นฐาน คุณภาพชีวิต เศรษฐกิจ สังคม การศึกษา วัฒนธรรม โดยการมีส่วนร่วมของประชาชน ครอบคลุมในทุกๆ ด้าน
- ### ระบบในการดำเนินงานขององค์กร (Systems)

๕. ในการจัดทำงบประมาณเป็นไปตามระบบและถูกต้องตามระเบียบของวิธีการงบประมาณ
๖. มีการจัดทำระบบบัญชีที่เป็นปัจจุบัน และถูกต้องตามระเบียบ ของ อปท.
๗. มีการประกาศลดขั้นตอนการปฏิบัติงานในทุกกระบวนการงานเพื่อเป็นการอำนวยความสะดวกให้กับประชาชนผู้รับบริการ เช่นการชำระภาษีต่าง ๆ ฯลฯ

รูปแบบหรือพฤติกรรมในการบริหารงานของผู้บริหารระดับสูง (Style)

๘. ผู้บริหารเน้นกระบวนการมีส่วนร่วม และรับฟังความคิดเห็น จากทุกฝ่าย
๙. ผู้บริหารให้ความเสมอภาค และยุติธรรมกับทุกฝ่าย

สมาชิกในองค์กร (Staff)

๑๐. บุคลากรในองค์กรมีจำนวนที่เหมาะสมกับขนาดขององค์กร

ค่านิยมร่วมกันของสมาชิกในองค์กร (Shared Values)

๑๑. สมาชิกในองค์กรมีค่านิยมว่า ทำงานมีประสิทธิภาพ โปร่งใส ประหยัด และตรวจสอบได้

การวิเคราะห์สถานะแวดล้อมภายนอก

จุดอ่อน

๑. เกษตรกรส่วนใหญ่ไม่มีเอกสารสิทธิในที่ดินทำกิน
๒. ระบบสาธารณูปโภคยังไม่เพียงพอกับความต้องการ
๓. ขาดแหล่งน้ำสำหรับอุปโภค บริโภค ที่เพียงพอในช่วงฤดูแล้ง ทำให้ผลิตผลไม่ได้ตามเป้าหมายที่วางไว้
๔. การขนส่งสินค้าทางการเกษตรเกิดความล่าช้า ผลจากเส้นทางคมนาคมชำรุด ไม่สะดวก รวดเร็ว
๕. ประชาชนบางกลุ่มยังไม่ให้ความสำคัญในการประสานงานและระดมความคิดเห็นกัน ในแต่ละชุมชนเพื่อสร้างความเข้มแข็งของชุมชน
๖. ประชาชนยังไม่ตระหนักถึงสิทธิทางการเมืองเท่าที่ควร ยังคำนึงถึงผลประโยชน์เท่านั้น
๗. การรวมกลุ่ม หรือองค์กรชุมชนในบางกลุ่มยังขาดความเข้มแข็งและยั่งยืน

๘. งบประมาณในการบริหารงานขององค์การบริหารส่วนตำบลมีจำนวนจำกัด ทำให้ไม่สามารถนำมาบริหารจัดการให้เพียงพอกับความต้องการ/ความเดือดร้อนของประชาชน และเกิดความล่าช้าในการบริหารจัดการ

๙. มีอุปกรณ์สนามเด็กเล็กยังไม่ได้มาตรฐาน และอุปกรณ์เครื่องเล่นกลางแจ้งมีปริมาณน้อยไม่เพียงพอต่อความต้องการของเด็กเล็ก

๑๐. ปัญหาเด็กในวัยเรียน ขาดความอบอุ่นในครอบครัวเนื่องจากความเจริญทางด้านวัตถุสังคม และสื่อออนไลน์ที่เข้าถึงเด็ก

๑๑. ปัญหาด้านสาธารณสุขมูลฐาน ที่อาสาสมัครสาธารณสุขยังขาดความรู้ความเข้าใจที่ถูกต้องเกี่ยวกับโรคระบาด และเครื่องมืออุปกรณ์ไม่พร้อม

๑๒. ปัญหาภูมิปัญญาท้องถิ่นกำลังสูญหายไป ไม่มีบุคคลสืบทอดต่อ

๑๓. มีการใช้สารเคมีในระบบการเกษตรสูง ขาดความสนใจในการนำปุ๋ยชีวภาพเข้ามาใช้แทนสารเคมี เพื่อลดต้นทุนการผลิต และรักษาสิ่งแวดล้อม

๑๔. เกษตรกรมีความชำนาญเฉพาะการผลิตแต่ไม่มีประสบการณ์ด้านการตลาด

๑๕. ปัญหาราคาสินค้าการเกษตรตกต่ำ ไม่ได้รับการประกันราคา

๑๖. ทรัพยากรธรรมชาติ และป่าไม้ ถูกบุกรุกทำลายอย่างต่อเนื่อง

๑๗. แหล่งท่องเที่ยวที่มี ยังไม่ได้รับการดูแล และส่งเสริมการท่องเที่ยวอย่างจริงจังเนื่องจากไม่มีงบประมาณมาดำเนินการ

๑๘. ประชาชนขาดความรู้ ความเข้าใจระเบียบกฎหมาย ขาดความตระหนักในบทบาทหน้าที่ในการเข้ามามีส่วนร่วมกับกิจกรรมต่าง ๆ ขององค์การบริหารส่วนตำบล

โครงสร้างองค์กร (Structure)

๑. ในบางกิจกรรมมีการสั่งการบุคลากรที่เข้าซ้อสายการบังคับบัญชา

๒. บุคลากรยังขาดทักษะ และความชำนาญด้านเทคโนโลยีสารสนเทศที่ทันสมัย

กลยุทธ์ขององค์กร (Strategy)

๒. มีแผนพัฒนาสามปี แต่ไม่บรรลุวัตถุประสงค์เนื่องจากมีข้อจำกัดในด้านของงบประมาณ

๓. มีอุปกรณ์เครื่องมือเครื่องใช้สำนักงานไม่เพียงพอต่อความต้องการ

โอกาส Opportunity

เศรษฐกิจ (Economic)

๑. มีพื้นที่ที่เหมาะสมสำหรับทำการเกษตร ทำให้ประชาชนมีอาชีพ และรายได้ที่แน่นอน

๒. มีการรวมกลุ่มทางด้านอาชีพเสริม โดยได้รับการสนับสนุนทางวิชาการและด้านการตลาดจากหน่วยงานราชการอื่น ทำให้ประชาชนมีรายได้เพิ่มขึ้น

๓. รัฐบาลได้กระจายอำนาจให้สามารถบริหารจัดการตามภารกิจหน้าที่

กฎหมาย (Legal)

๔. พรบ.กำหนดแผนและขั้นตอนการกระจายอำนาจ ทำให้ท้องถิ่นได้รับการจัดสรรงบประมาณเพิ่มขึ้น และสามารถดำเนินภารกิจอื่นได้มากขึ้น

สังคม (Social)

๔. เป็นสังคมชนบท มีความอบอุ่น และสามัคคี ในครอบครัวและชุมชน ส่งผลให้ชุมชนเข้มแข็ง

วัฒนธรรม (Cultural)

๕. ประชาชนในชุมชนให้ความสำคัญกับการฟื้นฟูและอนุรักษ์ในวัฒนธรรมท้องถิ่นต่างประเทศ หรือโลกาภิวัตน์ (Global or Globalization)

๖. สถานศึกษาให้การสนับสนุนประชาชนในการศึกษาหาความรู้จากระบบอินเทอร์เน็ตเพื่อใช้ในชีวิตประจำวัน และเป็นความรู้เพิ่มเติมในการประกอบอาชีพ

๗. สนับสนุนให้ประชาชนได้รับการศึกษาหาความรู้เกี่ยวกับ ICT ในระบบการศึกษา และศึกษาหาความรู้เกี่ยวกับการใช้ภาษาต่าง ๆ เพื่อรองรับการเข้าสู่ประชาคมอาเซียน

การวิเคราะห์สถานะแวดล้อมภายนอก**อันตราย / ภัยคุกคาม****เศรษฐกิจ (Economic)**

๑. ราคาผลผลิตทางการเกษตรตกต่ำส่งผลกระทบต่อรายได้ของประชาชน
๒. เส้นทางคมนาคม การขนส่งสินค้าไม่สะดวกทำให้การขนส่งสินค้าล่าช้า และเกิดความเสียหาย

เทคโนโลยี (Technological)

๓. เทคโนโลยีรวดเร็วทันสมัย ประชาชนไม่เข้าใจเทคโนโลยีทำให้ไม่สามารถนำมาใช้ให้เกิดประโยชน์ได้ หรืออาจใช้ไปในทางที่ก่อให้เกิดความเสียหายกับองค์กรหรือบุคคลนั้นเองไป
๔. เทคโนโลยีมีความทันสมัยรวดเร็ว ทำให้ประชาชนไม่สามารถเรียนรู้ได้ทันตามสถานการณ์
๕. งบประมาณที่รัฐจัดสรรและอุดหนุนยังไม่เพียงพอต่อการแก้ไขและสนองความต้องการของประชาชนได้

การประเมินประสิทธิผลของแผนพัฒนาในเชิงคุณภาพ

จากการจัดทำแผนพัฒนาสามปีขององค์การบริหารส่วนตำบลหินแก้ว เพื่อใช้เป็นกรอบแนวทางการพัฒนาท้องถิ่นที่ผ่านมา มีการกำหนดยุทธศาสตร์การพัฒนาก่อเป็น ๘ ด้าน ซึ่งมีแนวทางการพัฒนาครอบคลุมถึงศักยภาพและทิศทางการพัฒนาตำบลได้อย่างทั่วถึงเป็นไปอย่างเหมาะสมและตอบสนองความต้องการของท้องถิ่นได้ตามสมควรกับงบประมาณที่ได้รับ ซึ่งในการจัดทำแผนพัฒนาสามปี (พ.ศ. ๒๕๕๘- ๒๕๖๐) ขององค์การบริหารส่วนตำบลหินแก้ว ในครั้งนี้ เพื่อใช้เป็นกรอบแนวทางในการจัดทำงบประมาณ สำหรับงบประมาณรายจ่ายประจำปีงบประมาณ พ.ศ. ๒๕๕๘ ซึ่งคณะกรรมการในองค์การบริหารส่วนตำบลฯ ได้แก่ คณะกรรมการสนับสนุนการจัดทำแผนพัฒนาองค์การบริหารส่วนตำบลหินแก้ว คณะกรรมการพัฒนาองค์การบริหารส่วนตำบลหินแก้ว และคณะกรรมการติดตามและประเมินผลแผนพัฒนาองค์การบริหารส่วนตำบล ได้ปฏิบัติงานตามบทบาทและหน้าที่ที่ได้รับมอบหมายภายใต้ ข้อกำหนดของระเบียบกระทรวงมหาดไทย ว่าด้วยการจัดทำแผนพัฒนาของท้องถิ่น พ.ศ. ๒๕๔๘ อย่างต่อเนื่องมาตลอด โดยเฉพาะในคณะกรรมการติดตามและประเมินผลแผนพัฒนาฯ ได้มีการติดตามผลการดำเนินงานตามแผนยุทธศาสตร์การพัฒนา ภายใต้กรอบแผนพัฒนาสามปีในปีงบประมาณที่ผ่านมา (พ.ศ. ๒๕๕๗) ซึ่งได้รวบรวมและสรุปผลการติดตาม พร้อมทั้งรายงานเสนอให้ผู้บริหารฯ ได้รับทราบมาโดยตลอด จึงเป็นฐานข้อมูลที่สำคัญที่จะนำมาพิจารณาประกอบการจัดทำแผนพัฒนาสามปี (พ.ศ. ๒๕๕๙ - ๒๕๖๑) เพื่อให้เกิดประโยชน์สูงสุด มีประสิทธิภาพและประสิทธิผลในการงานดำเนินงานให้เป็นไปตามความต้องการของแต่ละหมู่บ้าน โดยผู้ปฏิบัติสามารถแปลงนโยบายต่างๆ ของภาครัฐหรือผู้บริหารฯ ไปสู่การปฏิบัติได้อย่างถูกต้องและชัดเจน

๑. การดำเนินงานตามยุทธศาสตร์การพัฒนาด้านโครงสร้างพื้นฐาน

- สามารถพัฒนาและปรับปรุงเส้นทางคมนาคมในหมู่บ้าน/ตำบล ให้ได้มาตรฐาน ประชาชนได้รับความสะดวกสบายในการสัญจร
- พัฒนาระบบสาธารณูปโภค สาธารณูปการ เช่น ด้านขยายเขต/ปรับปรุงซ่อมแซม ไฟฟ้าให้แก่ประชาชนได้รับบริการอย่างทั่วถึง ครบถ้วน และมีประสิทธิภาพ
- พัฒนาและปรับปรุงขยายเขตประปา ก่อสร้างฝาย แหล่งน้ำเพื่อการเกษตรและอุปโภค บริโภค มีภาชนะเก็บกักน้ำให้มีคุณภาพ เพียงพอและได้มาตรฐาน

๒. การดำเนินงานตามยุทธศาสตร์ด้านทรัพยากรธรรมชาติและสิ่งแวดล้อม

- ปรับปรุงภูมิทัศน์ และสภาพแวดล้อมภายในหมู่บ้าน/ตำบล มีความร่มรื่นสวยงาม เช่น ปลูกต้นไม้สองข้างถนน ฯลฯ
- สร้างจิตสำนึกในการดูแล และป้องกัน ในการรักษาทรัพยากรธรรมชาติและสิ่งแวดล้อม
- ร่วมมือร่วมใจกันจัดทำฝายกั้นน้ำเพื่อกักเก็บน้ำไว้ใช้ในช่วงฤดูแล้ง

๓. การดำเนินงานตามยุทธศาสตร์การพัฒนาสังคมและคุณภาพชีวิต

- จัดกิจกรรมด้านสังคม และสวัสดิการต่าง ๆ แก่เด็กในระดับปฐมวัย ระดับประถมศึกษา สตรี ผู้สูงอายุ คนพิการ และผู้ด้อยโอกาสทางสังคม เพื่อพัฒนาคุณภาพชีวิตให้แก่ประชาชนดียิ่งขึ้น

- ส่งเสริม สนับสนุนการจัดกิจกรรมทางด้านกีฬาและนันทนาการ เช่น การจัดกีฬาตำบล สนับสนุนอุปกรณ์กีฬา เป็นต้น เพื่อพัฒนาทางด้านร่างกายและจิตใจ
- ให้การสนับสนุนการจัดการศึกษาแก่โรงเรียนภายในตำบล ในการเสริมสร้างศักยภาพและคุณภาพของคนในท้องถิ่นมากยิ่งขึ้น
- พัฒนาคุณภาพชีวิตของประชาชนโดยการพัฒนาบริการสาธารณสุขในด้านการป้องกันและรักษา ทำให้ประชาชนมีสุขภาพร่างกายที่แข็งแรง ปลอดภัยจากโรคภัยไข้เจ็บ
- ส่งเสริมให้มีการป้องกันและระงับการแพร่ระบาดของโรคต่าง ๆ

๔. การดำเนินงานตามยุทธศาสตร์การส่งเสริมวางแผน การส่งเสริมการลงทุน พาณิชยกรรม และการท่องเที่ยว

- มุ่งเน้นการพัฒนาและส่งเสริมอาชีพของราษฎรในภาคเกษตร ให้มีรายได้จากการประกอบอาชีพเพิ่มมากขึ้นเช่นด้านส่งเสริมอาชีพด้านเศรษฐกิจพอเพียง
- ส่งเสริมอาชีพเสริมรายได้ เช่น การฝึกอาชีพทำดอกไม้จันทน์ และการผูกผ้าในงาน
- ส่งเสริมการลดต้นทุนในการผลิต โดยการใช้ปุ๋ยชีวภาพ และเทคโนโลยีวิทยาการด้านการเกษตรสมัยใหม่

๕. การดำเนินงานตามยุทธศาสตร์ด้านศาสนา วัฒนธรรม และประเพณี

- ส่งเสริมและสนับสนุนการจัดกิจกรรมด้านศาสนาและวัฒนธรรมจารีตประเพณีและภูมิปัญญาท้องถิ่น ให้เป็นที่ยึดเหนี่ยวจิตใจของประชาชนในพื้นที่ให้คงอยู่สืบไป
- ส่งเสริม และสนับสนุนการจัดกิจกรรมงานรัฐพิธี วันสำคัญทางศาสนา และงานประเพณีต่าง ๆ ในท้องถิ่นให้คงอยู่สืบต่อไป

๖. การดำเนินงานการจัดระเบียบชุมชนและการรักษาความสงบเรียบร้อยของชุมชน

- การส่งเสริมและสนับสนุนการรักษาความสงบเรียบร้อย ความปลอดภัยในชีวิตและทรัพย์สิน
- ปรับปรุงและพัฒนาการจัดระเบียบสังคม
- การส่งเสริมและสนับสนุนการแก้ไข และป้องกันปัญหาเสพติดในชุมชน
- การส่งเสริมและสนับสนุนการป้องกัน และบรรเทาสาธารณภัย
- สนับสนุน ส่งเสริมให้หมู่บ้าน/ ชุมชน มีความเข้มแข็ง

๗. การดำเนินงานตามยุทธศาสตร์ด้านนโยบายของรัฐบาลและบริหารจัดการองค์กร

- พัฒนาศักยภาพของบุคลากรในองค์กรให้มีประสิทธิภาพในการปฏิบัติหน้าที่สามารถตอบสนองความต้องการของประชาชนได้อย่างมีประสิทธิภาพ
- ปรับปรุงระบบการให้บริการแก่ประชาชนให้เป็นที่ไปด้วยความถูกต้องรวดเร็ว โปร่งใส และเป็นธรรมเป็นที่ยอมรับของประชาชน
- จัดหาเครื่องมือ เครื่องใช้เพื่อเสริมศักยภาพในการให้บริการแก่ประชาชนมากยิ่งขึ้น
- ปรับปรุงพัฒนาและเพิ่มประสิทธิภาพในการจัดเก็บรายได้ องค์การบริหารส่วนตำบลสามารถมีรายได้จากการจัดเก็บภาษีเพิ่มมากขึ้น
- รณรงค์และส่งเสริมการป้องกันยาเสพติด เช่นส่งเสริมการแข่งขันกีฬา

- เสริมสร้างจิตสำนึกและค่านิยมให้มีคุณธรรม จริยธรรมมิให้มีการทุจริต ปูกรฝังเยาวยชนให้มีคุณธรรม จริยธรรม
- เสริมสร้างให้ประชาชนเตรียมพร้อมเข้าสู่ประชาคมอาเซียน

สถานการณ์ทางสังคม เศรษฐกิจ เทคโนโลยี สภาพแวดล้อมในพื้นที่ที่ผ่านมา และคาดการณ์ผลที่จะเกิดขึ้นในอนาคต

๑. ปัญหาทางด้านสังคม การศึกษา และสาธารณสุข

- ๑) การแพร่ระบาดของไข้เลือดออก เนื่องจากการขาดความร่วมมือในการกำจัดแหล่งเพาะพันธุ์ลูกน้ำยุงลาย
- ๒) การแพร่ระบาดของยาเสพติด เนื่องจากการขาดการแก้ไขปัญหาย่างจริงจังและต่อเนื่องจากหน่วยงานภาครัฐ และจากความอ่อนแอของสถาบันครอบครัว
- ๓) ความอ่อนแอทางวัฒนธรรมที่ได้รับผลกระทบจากการไหลบ่าของวัฒนธรรมต่างชาติผ่านเทคโนโลยีเพื่อการสื่อสาร ทำให้วัฒนธรรมอันดีงามถูกละเลยหรือปรับเปลี่ยนไปอย่างไม่เหมาะสม

การคาดการณ์ผลที่จะเกิดขึ้นในอนาคต

การขาดความสำนึก รับผิดชอบต่อตนเอง ครอบครัว และสังคม ทำให้เกิดปัญหาดังกล่าวข้างต้นซึ่งส่งผลกระทบต่อชีวิต ความเป็นอยู่ยังคงมีอย่างต่อเนื่อง ทางด้านสังคม การศึกษา และสาธารณสุขในขณะที่ประเทศไทยกำลังเตรียมความพร้อมในการเข้าสู่ประชาคมอาเซียน ซึ่งจะมีการเคลื่อนย้ายแรงงานนักท่องเที่ยวอย่างเสรี มีการแลกเปลี่ยนวัฒนธรรมที่หลากหลาย ซึ่งจะมีผลกระทบต่อสังคมทั้งด้านบวกและทั้งด้านลบ ดังนั้น จากสถานการณ์ปัญหาดังกล่าวประชาชนในตำบลทรัพย์อนันต์ ต้องสร้างความตระหนักรู้และความร่วมมือในการแก้ไขปัญหาต่าง ๆ และสร้างภูมิคุ้มกันในตนเอง ครอบครัว และสังคมทั้งในด้านการศึกษา และสาธารณสุข

๒. ปัญหาด้านเศรษฐกิจ

- ๑) ต้นทุนการผลิตทางการเกษตรที่เพิ่มสูงขึ้นจากปัจจัยการผลิตต่าง ๆ ได้แก่ ปุ๋ยเคมี สารเคมี กำจัดศัตรูพืช รวมถึงค่าจ้างแรงงาน
- ๒) ราคาผลผลิตทางการเกษตรตกต่ำ และไม่มีความแน่นอน เนื่องจากราคาถูกกำหนดโดยพ่อค้าคนกลาง และเกษตรกรไม่มีการรวมกลุ่มทำให้ไม่มีการต่อรองราคาหรือ กำหนดราคาผลผลิตที่เป็นธรรม

การคาดการณ์ผลที่จะเกิดขึ้นในอนาคต

ตำบลหินแก้ว มีการปลูกพืชเศรษฐกิจที่สำคัญของภาคใต้ ได้แก่ ยางพาราและปาล์มน้ำมัน ประกอบกับมีแหล่งรับซื้อผลผลิตในพื้นที่ มีโรงงานอุตสาหกรรมแปรรูปผลผลิตจากยางพาราและปาล์มน้ำมัน ซึ่งสอดคล้องกับยุทธศาสตร์การพัฒนาของกลุ่มจังหวัดภาคใต้ฝั่งอ่าวไทย (พ.ศ. ๒๕๕๘-๒๕๖๑) ที่กำหนดประเด็นยุทธศาสตร์การบริหารจัดการเพื่อเพิ่มมูลค่าพืชเศรษฐกิจยางพารา และปาล์มน้ำมัน โดยการบริหารจัดการแบบครบวงจร (การผลิตขั้นต้น การแปรรูป การตลาด เพื่อเพิ่มประสิทธิภาพการลดต้นทุน และสร้างมูลค่าเพิ่ม นอกจากนี้แผนพัฒนาจังหวัดชุมพร (พ.ศ.๒๕๕๘-๒๕๖๑) ได้กำหนดประเด็นยุทธศาสตร์ในการเพิ่มมูลค่าทางเศรษฐกิจด้านผลผลิตและการพัฒนาเกษตรกรรม อุตสาหกรรมเกษตร และทุนทางปัญญา ด้วยกลยุทธ์การเพิ่มมูลค่าผลผลิตทางการเกษตร การปรับเปลี่ยนอาชีพทางการเกษตรให้เหมาะสมตามศักยภาพของพื้นที่ การสร้างมูลค่าเพิ่มผลิตภัณฑ์ชุมชนจากอัตลักษณ์ของชุมชน การส่งเสริมช่องทางการตลาดในระดับสากล และผลิตภาพแรงงาน

ดังนั้น ด้วยศักยภาพด้านการเกษตรและอุตสาหกรรมเกษตรของตำบลหินแก้ว ซึ่งสอดคล้องกับยุทธศาสตร์การพัฒนาของกลุ่มภาคใต้ฝั่งอ่าวไทย (พ.ศ. ๒๕๕๘-๒๕๖๑) และแผนพัฒนาจังหวัดชุมพร (พ.ศ.๒๕๕๘-๒๕๖๑) เกษตรกรผู้ปลูกยางพาราและปาล์มน้ำมันจึงมีโอกาสนในการพัฒนาอาชีพและเพิ่มรายได้ โดยการปรับเปลี่ยนแนวทางการผลิตด้วยการลดการใช้สารเคมี และมีการรวมกลุ่มกันเพื่อสร้างพลังในการต่อรองราคาผลผลิตกับพ่อค้าคนกลาง หรือผู้ประกอบการ

๓. ปัญหาด้านศักยภาพ โครงสร้างพื้นฐานและการบริการสาธารณะ

- ๑) โครงสร้างพื้นฐาน และระบบสาธารณูปโภคยังไม่ทั่วถึงและเพียงพอ เนื่องจากความจำกัดด้านงบประมาณ

การคาดการณ์ผลที่จะเกิดขึ้นในอนาคต

ตำบลหินแก้ว มีสภาพพื้นที่ที่เหมาะสมแก่การตั้งสถานประกอบการขนาดใหญ่ เนื่องจากเส้นทางคมนาคมที่สะดวก ซึ่งมีพื้นที่ที่เป็นแหล่งผลิตกระแสไฟฟ้าด้วยใช้พลังงานชีวภาพ และมีสถานประกอบการขนาดใหญ่มาตั้งอยู่ในพื้นที่ ดังนั้น เพื่อเป็นการส่งเสริมการลงทุน โครงสร้างพื้นฐานและระบบสาธารณูปโภคจะต้องได้รับการพัฒนาให้มีความพร้อมมากขึ้น ซึ่งองค์การบริหารส่วนตำบลหินแก้ว จะต้องมีการจัดเก็บรายได้ให้ครบถ้วน ครอบคลุมมากยิ่งขึ้น เพื่อนำรายได้มาพัฒนาท้องถิ่น

๔. ปัญหาด้านการเมืองและการบริหาร

- ๑) การมีส่วนร่วมของประชาชนในการดำเนินกิจกรรมต่าง ๆ มีน้อย และการรับรู้ข้อมูลข่าวสารของประชาชนไม่ทั่วถึง

การคาดการณ์ผลที่จะเกิดขึ้นในอนาคต

เนื่องจากวิถีชีวิตที่เปลี่ยนไปของคนในปัจจุบันที่ต้องทำงานนอกบ้าน หรือนอกพื้นที่อยู่อาศัย ทำให้ความรู้สึกผูกพัน และโอกาสในการเข้าร่วมในกิจกรรมต่าง ๆ ลดน้อยลง จึงขาดพลังในการขับเคลื่อนและพัฒนาท้องถิ่น ซึ่งต้องอาศัยคนในท้องถิ่นเองเป็นผู้กำหนดทิศทางการพัฒนา และช่วยกันขับเคลื่อนให้มี การแก้ไขปัญหาและพัฒนาท้องถิ่นอย่างต่อเนื่อง ดังนั้น จึงมีความจำเป็นต้องสร้างความตระหนักในการมีส่วนร่วมในพัฒนาท้องถิ่นให้ประชาชนในตำบลมากยิ่งขึ้น

๕. ปัญหาด้านทรัพยากรธรรมชาติและสิ่งแวดล้อม

- ๑) ปัญหาการบุกรุกพื้นที่ป่า ป่าต้นไม้ถูกทำลาย เกิดสภาวะภัยแล้ง

การคาดการณ์ผลที่จะเกิดขึ้นในอนาคต

ตำบลหินแก้ว เป็นพื้นที่ที่มีพื้นที่ป่าเป็นจำนวนมาก แต่เนื่องจากมีประชากรบุกรุกทำลายป่า เพื่อทำการเกษตร ทำให้พื้นที่ป่าลดลง สัตว์ป่าทางธรรมชาติลดลง จึงต้องมีการปลูกฝังให้ประชาชนเล็งเห็นคุณค่าในการปลูกป่าสร้างจิตสำนึกในการอนุรักษ์ทรัพยากรธรรมชาติ

การวิเคราะห์การเปลี่ยนแปลงในระดับภูมิภาค ประเทศ และต่างประเทศในเรื่องที่ส่งผลกระทบต่อ อบต. โดยวิเคราะห์ใน ๔ ประเด็น ได้แก่ ด้านเศรษฐกิจ ด้านสังคม ด้านทรัพยากรธรรมชาติและสิ่งแวดล้อม ด้านการพัฒนาภาคพื้นที่และชุมชน

๑. ด้านเศรษฐกิจ

การเปลี่ยนแปลงกฏกติกาใหม่ของโลก วิกฤตเศรษฐกิจโลกที่เกิดขึ้นในช่วงที่ผ่านมา ทำให้ทั่วโลกปรับเปลี่ยนกฏกติกาในการทำธุรกิจทั้งด้านการค้า การลงทุน การเงิน การรวมกลุ่มของประเทศต่างๆ มีมากขึ้น โดยเฉพาะในทวีปเอเชียจะรวมกลุ่มกันทางเศรษฐกิจมากขึ้น เพื่อส่งเสริมการค้า ให้สิทธิพิเศษระหว่างประเทศภายในกลุ่ม และสามารถต่อรองกับประเทศนอกกลุ่มได้มากขึ้น การส่งเสริมให้เกิดความเคารพและรักษาคำสัตย์ความเป็นมนุษย์ของทุกคนอย่างเท่าเทียมกัน โดยประเทศไทยมีการจัดการความเสี่ยงด้านการเงินดีขึ้น เศรษฐกิจในประเทศมีการขยายตัว การใช้พลังงานทดแทนมีมากขึ้น แต่ภาระหนี้สาธารณะสูง แนวทางการสร้างรายได้ของประเทศ มุ่งไปที่ภาคบริการและภาคอุตสาหกรรมที่ใช้ความคิดริเริ่มในการผลิต ภาคการเกษตรได้รับผลกระทบจากทรัพยากรธรรมชาติที่เสื่อมโทรม ต้องพึ่งปัจจัยการผลิตจากต่างประเทศ ทำให้มีต้นทุนการผลิตสูง พื้นที่มีจำกัดและถูกใช้ไปเพื่อกิจการอื่น แรงงานภาคการเกษตรมีแนวโน้มลดลง และการนำผลผลิตทางการเกษตรไปแปรรูปทางอุตสาหกรรมเพื่อเพิ่มมูลค่าสินค้าเพื่อให้ได้ราคาที่สูงขึ้นยังมีน้อย

๒. ด้านสังคม

การเข้าสู่สังคมผู้สูงอายุ ประชากรสูงอายุจะเพิ่มขึ้น ทำให้ต้องจ้างแรงงานจากต่างประเทศเกิดการนำวัฒนธรรมของกลุ่มเข้ามาใช้ในประเศศนั้นๆ และวิธีการผลิตสินค้าจะเปลี่ยนจากการใช้แรงงานเป็นการใช้ความรู้และเทคโนโลยีมากขึ้น เพื่อทดแทนแรงงานที่ขาดแคลน และจะมีค่าใช้จ่ายด้านสุขภาพเพิ่ม ทำให้เล็องบประมาณ สำหรับการลงทุนพัฒนาด้านอื่น ๆ น้อยลง สำหรับประเทศไทยจะมีผู้สูงวัยเพิ่มขึ้นจนกลายเป็นสังคมผู้สูงอายุในอีก ๑๕ ปีข้างหน้า ทำให้เกิดการขาดแคลนกำลังแรงงานในอนาคต ขณะที่คุณภาพการศึกษามีปัญหา ทำให้การเพิ่มความสามารถของแรงงานทำได้ยาก สังคมเป็นแบบต่างคนต่างอยู่ และรับวัฒนธรรมต่างประเทศโดยไม่มีกรกลั่นกรอง ทำให้คุณธรรมจริยธรรมเสื่อมถอย และครอบครัวขาดความอบอุ่น ขณะที่ชนชั้นกลางซึ่งมีความรู้ และเป็นกำลังแรงงานสำคัญ ยังเป็นกลุ่มก้อนที่ไม่เพียงพอที่จะทำให้เกิดการขยายตัวทางเศรษฐกิจ รายได้ของคนรวยกับคนจนต่างกันมาก นำไปสู่ความขัดแย้งในสังคม แต่ความสำนึกรับผิดชอบต่อสังคมที่นำไปสู่การบริหารจัดการที่ดีของธุรกิจต่างๆ มีมากขึ้น

๓. ด้านทรัพยากรธรรมชาติและสิ่งแวดล้อม

การเปลี่ยนแปลงภูมิอากาศโลกมีแนวโน้มอุณหภูมิสูงขึ้น ส่งผลให้สภาพภูมิอากาศแปรปรวนเกิดภัยพิบัติทางธรรมชาติบ่อยครั้ง ส่งผลกระทบต่อความสามารถในการผลิตของภาคเกษตร การขาดแคลนอาหารและพลังงานของโลก แหล่งพลังงานจากน้ำมันและก๊าซธรรมชาติที่มีน้อยลง และประชากรโลกที่เพิ่มขึ้น แต่พื้นที่เพาะปลูกและเทคโนโลยีมีจำกัด กระแสบริโภคนิยมทำให้มีการใช้ทรัพยากรอย่างสิ้นเปลือง ไม่คุ้มค่า และมีปริมาณของเสียเพิ่มขึ้นโดยไม่มีการกำจัดอย่างถูกวิธี

๔. ด้านการพัฒนาภาค พื้นที่ และชุมชน

มีปัญหาคความไม่เท่าเทียมด้านรายได้ระหว่างภาค กรุงเทพมหานครและภาคกลางยังคงเป็นแหล่งจ้างงานหลักและมีบทบาทสำคัญต่อเศรษฐกิจของประเทศ คนในชนบทในทุกภาคเปลี่ยนไปใช้ชีวิตที่คล้ายคลึงกับคนเมือง การกระจายอำนาจให้องค์กรปกครองส่วนท้องถิ่นมีความล่าช้า เนื่องจากขาดการเตรียมความพร้อม ขณะที่ชุมชนมีส่วนร่วมในการพัฒนาประเทศในรูปแบบต่างๆ เพิ่มขึ้น เกิดเครือข่ายการพึ่งตนเองในหลายพื้นที่ แต่เศรษฐกิจชุมชนยังไม่เข้มแข็ง

หลักการและแนวคิดในการวางแผนพัฒนาองค์การบริหารส่วนตำบล

การวางแผนเป็นการพิจารณาและกำหนดแนวทางปฏิบัติงานให้บรรลุเป้าหมายที่ปรารถนา เปรียบเสมือนเป็นสะพานเชื่อมโยงปัจจุบันและอนาคต เป็นการคาดการณ์สิ่งที่ยังไม่เกิดขึ้น การวางแผนจึงมีความเกี่ยวข้องกับการคาดการณ์ต่างๆ ในอนาคตและตัดสินใจเลือกแนวทางปฏิบัติที่ดีที่สุดโดยผ่านกระบวนการคิดก่อนทำฉะนั้นจึงกล่าวได้ว่าการวางแผน คือความพยายามที่เป็นระบบเพื่อตัดสินใจเลือกแนวทางปฏิบัติที่ดีที่สุดสำหรับอนาคต เพื่อให้บรรลุผลที่ปรารถนา

องค์การบริหารส่วนตำบล จึงจำเป็นต้องมีการวางแผนเพื่อใช้เป็นกรอบทิศทางในการพัฒนา โดยกำหนดให้สอดคล้องกับแผนพัฒนาระดับต่างๆ ได้แก่ แผนพัฒนาการเศรษฐกิจและสังคมแห่งชาติ นโยบายของรัฐบาล แผนกระทรวง แผนกรมและรัฐวิสาหกิจต่างๆ ซึ่งเป็นแผนระดับชาติยุทธศาสตร์การพัฒนาจังหวัด และแผนพัฒนาจังหวัดในระดับจังหวัด ตลอดจนยุทธศาสตร์การพัฒนาอำเภอ และแผนพัฒนาอำเภอ โดยนำมาจากแผนชุมชน หมู่บ้าน ได้สัมมนาประสานแผนชุมชนและประชาคม เพื่อจัดทำแผนฯ โดยได้มีการวิเคราะห์ปัญหา ๘ กลุ่มได้แก่

๑. ด้านโครงสร้างพื้นฐาน
๒. ด้านส่งเสริมคุณภาพชีวิต
๓. ด้านจัดระเบียบชุมชน/สังคม และการรักษาความสงบเรียบร้อย
๔. ด้านการวางแผน การส่งเสริมการลงทุน พาณิชยกรรม และการท่องเที่ยว
๕. ด้านการบริหารจัดการและการอนุรักษ์ทรัพยากรธรรมชาติ สิ่งแวดล้อม
๖. ด้านศิลปะ วัฒนธรรม จารีตประเพณี และภูมิปัญญาท้องถิ่น
๗. ด้านนโยบายของรัฐบาล
๘. ด้านบริหารจัดการองค์กร

ส่วนที่ ๔

การนำแผนพัฒนาสามปีไปสู่การปฏิบัติ

๔.๑ แนวทางการพัฒนาหรือกลยุทธ์ตามแผนยุทธศาสตร์การพัฒนา

ยุทธศาสตร์ที่สำคัญของชาติ

การวิเคราะห์ศักยภาพการพัฒนาท้องถิ่น

การวางแผนเป็นการพิจารณาและกำหนดแนวทางปฏิบัติงานให้บรรลุเป้าหมายที่ปรารถนา เปรียบเสมือนเป็นสะพานเชื่อมโยงปัจจุบันและอนาคต เป็นการคาดการณ์สิ่งที่ยังไม่เกิดขึ้น การวางแผนจึงมีความเกี่ยวข้องกับการคาดการณ์ต่างๆ ในอนาคตและตัดสินใจเลือกแนวทางปฏิบัติที่ดีที่สุดโดยผ่านกระบวนการคิดก่อนทำฉะนั้นจึงกล่าวได้ว่าการวางแผน คือความพยายามที่เป็นระบบเพื่อตัดสินใจเลือกแนวทางปฏิบัติที่ดีที่สุดสำหรับอนาคต เพื่อให้บรรลุผลที่ปรารถนา

องค์การบริหารส่วนตำบล จึงจำเป็นที่ต้องมีการวางแผนเพื่อใช้เป็นกรอบทิศทางในการพัฒนา โดยกำหนดให้สอดคล้องกับแผนพัฒนาระดับต่างๆ ได้แก่ แผนพัฒนาการเศรษฐกิจและสังคมแห่งชาติ นโยบายของรัฐบาล แผนกระทรวง แผนกรมส่งเสริมการปกครองท้องถิ่นและรัฐวิสาหกิจต่างๆ ซึ่งเป็นแผนระดับชาติ ยุทธศาสตร์การพัฒนาจังหวัดและแผนพัฒนาจังหวัดในระดับจังหวัด ตลอดจนยุทธศาสตร์การพัฒนาอำเภอ แผนพัฒนาอำเภอ

นโยบายรัฐบาล
สรุปสาระสำคัญคำแถลงนโยบายของคณะรัฐมนตรี
พลเอก ประยุทธ์ จันทร์โอชา นายกรัฐมนตรี
ที่แถลงต่อรัฐสภา เมื่อวันที่ ๑๒ กันยายน ๒๕๕๗

ตามที่ได้มีประกาศพระบรมราชโองการแต่งตั้งให้กระผมดำรงตำแหน่งนายกรัฐมนตรี เมื่อวันที่ ๒๔ สิงหาคม พุทธศักราช ๒๕๕๗ และแต่งตั้งรัฐมนตรีเมื่อวันที่ ๓๐ สิงหาคม พุทธศักราช ๒๕๕๗ นั้น บัดนี้ คณะรัฐมนตรีพร้อมที่จะแถลงนโยบายก่อนเข้ารับบริหารราชการแผ่นดิน ตามรัฐธรรมนูญแห่งราชอาณาจักรไทย (ฉบับชั่วคราว) พุทธศักราช ๒๕๕๗ แล้ว

ข้อสำคัญคือ นโยบายทุกด้านที่จะแถลงต่อไปนี้ต้องการสร้างความเข้มแข็งแก่องค์กรการปกครองทุกระดับตั้งแต่ท้องถิ่นจนถึงประเทศ ต้องการเสนอยุทธศาสตร์การพัฒนาที่ยั่งยืน ครอบคลุมปัญหาทั้งระยะเฉพาะหน้าที่ต้องทำทันที ระยะกลางที่จะทำต่อไปหรือต้องรอการใช้บังคับ กฎหมาย และระยะยาวซึ่งแม้จะไม่เห็นผลสำเร็จในเวลาอันใกล้ แต่รัฐบาลนี้เห็นควรต้องวางรากฐาน เพื่อให้รัฐบาลข้างหน้าเข้ามาพิจารณา รับช่วงได้อย่างต่อเนื่อง และประการสำคัญคือ ต้องการให้ประชาชนเกิดความชัดเจน รู้ล่วงหน้าว่าประเทศของเราจะก้าวไปทางไหน จะมีอะไรเกิด หรือไม่เกิดขึ้นในอนาคตอันใกล้ เพื่อจะได้เตรียมตัวได้ถูกต้อง ลำพังความไม่รู้นั้นเป็นอวิชชาอยู่แล้ว แต่ความไม่รู้แม้แต่ในเรื่องใกล้ตัวทั้งที่เราเป็นเจ้าของประเทศ เจ้าของอาชีพไทย เจ้าของภาคีอากร และบางครั้งยังเป็นเจ้าของทรัพย์สินอีกด้วย หากไม่ทราบแม้แต่ว่าผังเมืองใหม่ ครอบคลุมถึงบริเวณใด และเพียงใด บ้านเรือนของเราจะถูกเวนคืนหรือไม่ ที่ดินของเราจะถูกจัดอยู่ในเขตพื้นที่สีใด มีข้อจำกัดการใช้ประโยชน์อย่างไร ถนนหนทางจะสร้างทางไหน เหตุใดระบบสาธารณสุขปศุโรค เช่น ไฟฟ้า ประปา จึงไม่สามารถบูรณาการการทำงานให้เสร็จในคราวเดียว เรื่องนี้รัฐจะยังส่งเสริมหรือ ยุติการส่งเสริม ประเทศไทยจะเป็นสังคมเกษตรกรรมหรืออุตสาหกรรม ซึ่งรัฐบาลต้องการให้นโยบายและแผนปฏิบัติการของแต่ละหน่วยงานที่จะทำต่อไป

สำหรับยุทธศาสตร์หลักที่ คสช. ยึดถือเป็นแนวทางในปัจจุบัน มีทั้งหมด ๙ ด้าน ดังนี้

- ๑) ยุทธศาสตร์การสร้างความเป็นธรรมในสังคม
- ๒) ยุทธศาสตร์การพัฒนาค้นสู่สังคมแห่งการเรียนรู้ตลอดชีวิตอย่างยั่งยืน
- ๓) ยุทธศาสตร์สร้างความเข้มแข็งภาคการเกษตร ความมั่นคงของอาหาร และพลังงาน
- ๔) ยุทธศาสตร์การปรับโครงสร้างเศรษฐกิจสู่การเติบโตอย่างมีคุณภาพและยั่งยืน
- ๕) ยุทธศาสตร์การสร้าง ความเชื่อมโยงกับประเทศในภูมิภาคเพื่อความมั่นคงทางเศรษฐกิจ และสังคม
- ๖) ยุทธศาสตร์การจัดการทรัพยากรธรรมชาติและสิ่งแวดล้อมอย่างยั่งยืน
- ๗) ยุทธศาสตร์ในการปรับปรุง เปลี่ยนแปลงโครงสร้างการบริหารงานของรัฐวิสาหกิจให้เกิดประโยชน์กับประชาชน ในการใช้บริการอย่างแท้จริง
- ๘) ยุทธศาสตร์ในเรื่องการปรับปรุงระบบโทรคมนาคม เทคโนโลยีของชาติให้เกิดความมั่นคงและยั่งยืนในอนาคตให้ทัดเทียมอาเซียน และประชาคมโลก
- ๙) ยุทธศาสตร์ในการป้องกันและปราบปรามการทุจริต คอร์รัปชันอย่างยั่งยืน

ค่านิยมหลักของคนไทยขึ้นมาให้ชัดเจนขึ้น เพื่อสร้างสรรค์ประเทศไทยให้เข้มแข็ง ดังนี้

๑. มีความรักชาติ ศาสนา พระมหากษัตริย์ ซึ่งเป็นสถาบันหลักของชาติในปัจจุบัน
๒. ซื่อสัตย์ เสียสละ อดทน มีอุดมการณ์ในสิ่งที่ดีงามเพื่อส่วนรวม
๓. กตัญญู ต่อพ่อแม่ ผู้ปกครอง ครูบาอาจารย์
๔. ใฝ่หาความรู้ หมั่นศึกษา เล่าเรียน ทางตรงและทางอ้อม
๕. รักษาวัฒนธรรมประเพณีไทยอันงดงาม
๖. มีศีลธรรม รักษาความสัตย์ หวังดีต่อผู้อื่น เพื่อแม่และแบ่งปัน
๗. เข้าใจ เรียนรู้ การเป็นประชาธิปไตยอันมีพระมหากษัตริย์ทรงเป็นประมุขที่ถูกต้อง
๘. มีระเบียบวินัย เคารพกฎหมาย ผู้น้อยรู้จักการเคารพผู้ใหญ่
๙. มีสติ รู้ตัว รู้คิด รู้ทำ รู้ปฏิบัติ ตามพระราชดำรัสของพระบาทสมเด็จพระเจ้าอยู่หัว
๑๐. รู้จักดำรงตนอยู่โดยใช้หลักปรัชญาเศรษฐกิจพอเพียงตามพระราชดำรัสของพระบาทสมเด็จพระเจ้าอยู่หัว รู้จักอดออมไว้ใช้เมื่อยามจำเป็น มีไว้พอกินพอใช้ ถ้าเหลือก็แจกจ่าย
จำหน่าย และขยายกิจการ เมื่อมีความพร้อม โดยมีภูมิคุ้มกันที่ดี
๑๑. มีความเข้มแข็งทั้งร่างกายและจิตใจ ไม่ยอมแพ้ต่ออำนาจฝ่ายต่ำ หรือกิเลส มีความละอายน
เกรงกลัวต่อบาป ตามหลักของศาสนา
๑๒. คำนึงถึงผลประโยชน์ของส่วนรวม และต่อชาติ มากกว่าผลประโยชน์ของตนเอง

แผนพัฒนาเศรษฐกิจและสังคมแห่งชาติ
ฉบับที่ ๑๑ พ.ศ. ๒๕๕๕-๒๕๕๙

วิสัยทัศน์

**“สังคมอยู่ร่วมกันอย่างมีความสุข ด้วยความเสมอภาค เป็นธรรม
และมีภูมิคุ้มกันต่อการเปลี่ยนแปลง”**

พันธกิจ

๑. สร้างสังคมเป็นธรรมและเป็นสังคมที่มีคุณภาพ ทุกคนมีความมั่นคงในชีวิต ได้รับการคุ้มครองทางสังคมที่มีคุณภาพอย่างทั่วถึงและเท่าเทียม มีโอกาสเข้าถึงทรัพยากรและกระบวนการยุติธรรมอย่างเสมอภาค ทุกภาคส่วนได้รับการเสริมพลังให้สามารถมีส่วนร่วมในกระบวนการพัฒนา ภายใต้ระบบบริหารจัดการภาครัฐที่โปร่งใส เป็นธรรม
๒. พัฒนาคุณภาพคนไทยให้มีคุณธรรม เรียนรู้ตลอดชีวิต มีทักษะและการดำรงชีวิตอย่างเหมาะสมในแต่ละช่วงวัย สถาบันทางสังคมและชุมชนท้องถิ่นมีความเข้มแข็ง สามารถปรับตัวรู้เท่าทันกับการเปลี่ยนแปลง
๓. พัฒนาระบบการผลิตและบริการให้เข้มแข็งและมีคุณภาพบนฐานความรู้ ความคิดสร้างสรรค์ และภูมิปัญญา สร้างความมั่นคงด้านอาหารและพลังงาน ปรับโครงสร้างการผลิตและการบริโภคให้เป็นมิตรกับสิ่งแวดล้อม พร้อมสร้างความเชื่อมโยงกับประเทศในภูมิภาคเพื่อความมั่นคงทางเศรษฐกิจและสังคม
๔. สร้างความมั่นคงของฐานทรัพยากรธรรมชาติและสิ่งแวดล้อม สนับสนุนการมีส่วนร่วมของชุมชนรวมทั้งสร้างภูมิคุ้มกันเพื่อรองรับผลกระทบจากการเปลี่ยนแปลงสภาพภูมิอากาศและภัยพิบัติทางธรรมชาติ

ยุทธศาสตร์การพัฒนาประเทศ (Country Strategy) ตามแผนพัฒนาเศรษฐกิจและสังคมแห่งชาติ ฉบับที่ ๑๑ พ.ศ. ๒๕๕๕-๒๕๕๙ ประกอบด้วย

๑. ยุทธศาสตร์การสร้างความเป็นธรรมในสังคม

มุ่งสร้างภูมิคุ้มกันตั้งแต่ระดับปัจเจก ครอบครัว และชุมชน เพื่อให้เป็นสังคมที่มีคุณภาพ สามารถปรับตัวเข้ากับ การเปลี่ยนแปลงและบริหารจัดการความเสี่ยง ได้อย่างมีประสิทธิภาพ โดยให้ความสำคัญกับการสร้างความมั่นคงทางเศรษฐกิจและสังคม ให้ทุกคนในสังคมไทยสามารถเข้าถึงบริการทางสังคมที่มีคุณภาพ ได้รับการคุ้มครองทางสังคมที่ครอบคลุมทั่วถึงและมีคุณภาพเท่าเทียมกัน มีโอกาสเข้าถึงทรัพยากรและโครงสร้างพื้นฐานในการสร้างอาชีพและรายได้ที่มั่นคง สามารถเข้าถึงกระบวนการยุติธรรมอย่างเสมอภาค ได้รับการคุ้มครองสิทธิ ผลประโยชน์และความมั่นคงปลอดภัยในชีวิตและทรัพย์สินอย่างเท่าเทียม และสามารถดำรงชีวิตอยู่ได้อย่างมีศักดิ์ศรี ภายใต้ระบบบริหารจัดการภาครัฐที่โปร่งใส ยึดประโยชน์ส่วนรวมและเปิดโอกาส การมีส่วนร่วมของประชาชน ทุกภาคส่วนในกระบวนการพัฒนาประเทศ

๒. ยุทธศาสตร์การพัฒนาคนสู่สังคมแห่งการเรียนรู้ตลอดชีวิตอย่างยั่งยืน

มุ่งเตรียมคนให้พร้อมรับการเปลี่ยนแปลง โดยให้ความสำคัญกับการพัฒนาคุณภาพคนไทยทุกช่วงวัย ให้มีภูมิคุ้มกันเพื่อเข้าสู่สังคมแห่งการเรียนรู้ตลอดชีวิตอย่างยั่งยืน ยึดหลักปรัชญาของเศรษฐกิจพอเพียงมาเสริมสร้างศักยภาพของคนในทุกมิติให้มีความพร้อม ทั้งด้านร่างกายที่สมบูรณ์ แข็งแรง มีสติปัญญาที่รอบรู้ และมีจิตใจที่สำนึกในคุณธรรม จริยธรรม มีความเพียรและรู้คุณค่าความเป็นไทย มีโอกาสและสามารถเรียนรู้ตลอดชีวิต ควบคู่กับการเสริมสร้างสภาพแวดล้อมในสังคม และสถาบันทางสังคมให้เข้มแข็งและเอื้อต่อการพัฒนาคน รวมทั้งส่งเสริมการพัฒนาชุมชนท้องถิ่นให้เข้มแข็งและสามารถสร้างภูมิคุ้มกันให้คนในชุมชนและเป็นพลังทางสังคมในทางการพัฒนาประเทศ

๓. ยุทธศาสตร์ความเข้มแข็งทางการเกษตร ความมั่นคงของอาหารและพลังงาน

ให้ความสำคัญกับการบริหารจัดการทรัพยากรธรรมชาติ เป็นฐานการผลิตภาคเกษตรให้เข้มแข็ง และสามารถใช้ประโยชน์ได้อย่างยั่งยืน เพื่อให้ภาคเกษตรเป็นฐานการผลิตอาหารและพลังงานที่มีความมั่นคง โดยการเพิ่มประสิทธิภาพและศักยภาพการผลิตภาคเกษตร สนับสนุนการวิจัยและพัฒนาพันธุ์พืช พันธุ์สัตว์และสัตว์น้ำ รวมถึงเทคโนโลยีการเกษตรที่เหมาะสมและเป็นมิตรกับสิ่งแวดล้อม ส่งเสริมการสร้างมูลค่าเพิ่มสินค้าเกษตร อาหารและพลังงาน บนพื้นฐานของภูมิปัญญาท้องถิ่นและความรู้สร้างสรรค์ การสร้างความมั่นคงในอาชีพและรายได้ให้แก่เกษตรกรตามหลักปรัชญาของเศรษฐกิจพอเพียง ขณะเดียวกันให้ความสำคัญกับการสร้างความมั่นคงด้านอาหารและพลังงานชีวภาพทั้งในระดับครัวเรือน ชุมชน และประเทศ เพื่อสร้างภูมิคุ้มกันให้เกษตรกรสามารถพึ่งตนเองได้ และเผชิญกับปัจจัยเสี่ยงต่าง ๆ ได้อย่างมั่นคง

๔. ยุทธศาสตร์การปรับโครงสร้างเศรษฐกิจสู่ การเติบโต อย่างมีคุณภาพและยั่งยืน

ให้ความสำคัญกับการปรับโครงสร้างเศรษฐกิจ โดยใช้วิทยาศาสตร์เทคโนโลยี นวัตกรรมความคิดสร้างสรรค์ ตลอดจนภูมิปัญญาท้องถิ่นเป็นพื้นฐานสำคัญในการขับเคลื่อนสู่การพัฒนาที่มีคุณภาพและยั่งยืน ภายใต้ปัจจัยสนับสนุนที่เอื้ออำนวยและระบบการแข่งขันที่เป็นธรรม เพื่อสร้างภูมิคุ้มกันให้กับประเทศ มุ่งปรับโครงสร้างการค้าและการลงทุนให้สอดคล้องกับความต้องการของตลาดทั้งภายในและต่างประเทศ สร้างมูลค่าเพิ่มให้กับสาขาบริการที่มีศักยภาพบนพื้นฐานของนวัตกรรมและความคิดสร้างสรรค์ พัฒนาธุรกิจสร้างสรรค์ และเมืองสร้างสรรค์เพิ่มผลิตภาพของภาคเกษตร และสร้างมูลค่าเพิ่มด้วยเทคโนโลยีและกระบวนการผลิตที่เป็นมิตรกับสิ่งแวดล้อม พัฒนาภาคอุตสาหกรรมสู่อุตสาหกรรมฐานความรู้เชิงสร้างสรรค์ และเป็นมิตรต่อสิ่งแวดล้อม พัฒนาโครงสร้างพื้นฐานและระบบโลจิสติกส์ สร้างความมั่นคงด้านพลังงาน ควบคู่ไปกับการปฏิรูปกฎหมายและกฎ ระเบียบต่าง ๆ ทางเศรษฐกิจ และบริหารจัดการเศรษฐกิจส่วนรวมอย่างมีประสิทธิภาพ เพื่อให้เป็นฐานเศรษฐกิจของประเทศที่เข้มแข็งและขยายตัวอย่างมีคุณภาพ

๕. ยุทธศาสตร์การสร้างเชื่อมโยงกับประเทศในภูมิภาคเพื่อความมั่นคงทางเศรษฐกิจและสังคม

มุ่งเชื่อมโยงมิติของการพัฒนาเศรษฐกิจภายในประเทศ กับมิติของความร่วมมือกับประเทศในภูมิภาคต่าง ๆ บนพื้นฐานของการพึ่งพาซึ่งกันและกัน และมีภูมิคุ้มกันต่อกระแสการเปลี่ยนแปลงจากภายนอก โดยให้ความสำคัญกับการพัฒนาฐานการผลิตและการลงทุนของประเทศให้เชื่อมโยงกับประเทศเพื่อนบ้านและภูมิภาคเอเชียตะวันออกเฉียงใต้ รวมทั้งเชื่อมโยงกับการผลิตภายในประเทศ พัฒนาความร่วมมือแบบหุ้นส่วนการพัฒนาที่ยั่งยืนบนพื้นฐานของผลประโยชน์ร่วมกันทั้งในระดับอนุภูมิภาคและภูมิภาค และสร้างปฏิสัมพันธ์ในความร่วมมือระหว่างประเทศอย่างสร้างสรรค์ เตรียมความพร้อมประเทศไทยในการเข้าสู่ประชาคมอาเซียน ให้ความสำคัญกับการพัฒนากำลังคนในทุกภาคส่วนให้มีทักษะที่ทันต่อการเปลี่ยนแปลง ควบคู่ไปกับการพัฒนาความเชื่อมโยงด้านขนส่ง และระบบโลจิสติกส์ภายใต้กรอบร่วมมืออนุภูมิภาค ปรับปรุงกฎระเบียบการขนส่งและสินค้าเพื่อลดต้นทุนการค้าเงินธุรกิจ และเสริมสร้างความเข้มแข็งของภาคีการพัฒนาภายในประเทศตั้งแต่ระดับชุมชนท้องถิ่นให้ก้าวทันการเปลี่ยนแปลง

๖. ยุทธศาสตร์การจัดการทรัพยากรธรรมชาติและสิ่งแวดล้อมอย่างยั่งยืน

มุ่งบริหารจัดการทรัพยากรธรรมชาติและสิ่งแวดล้อมให้เพียงพอต่อการรักษาสมดุลของระบบนิเวศ บนพื้นฐานของการมีส่วนร่วมของชุมชนในการดูแล รักษาและใช้ประโยชน์ ควบคู่ไปกับการเตรียมความพร้อมรองรับการเปลี่ยนแปลงสภาพภูมิอากาศและภัยพิบัติทางธรรมชาติ เพื่อให้สังคมมีภูมิคุ้มกัน สามารถสนับสนุนการพัฒนาเศรษฐกิจและยกระดับคุณภาพชีวิต ให้คนในสังคมไทย โดยให้ความสำคัญกับการอนุรักษ์ พื้นฟูและสร้างความมั่นคงของฐานทรัพยากรธรรมชาติและสิ่งแวดล้อม ปรับกระบวนทัศน์การพัฒนาและขับเคลื่อนประเทศไปสู่การเป็นเศรษฐกิจและสังคมคาร์บอนต่ำ และเป็นมิตรกับสิ่งแวดล้อม ยกระดับขีดความสามารถในการรับมือ และปรับตัวต่อการเปลี่ยนแปลงสภาพภูมิอากาศ และภัยพิบัติทางธรรมชาติควบคุมและลดมลพิษ และพัฒนาระบบการบริหารจัดการทรัพยากรธรรมชาติและสิ่งแวดล้อมให้มีประสิทธิภาพ โปร่งใสและเป็นธรรมอย่างบูรณาการ สร้างภูมิคุ้มกันด้านการค้า จากเงื่อนไขด้านสิ่งแวดล้อมและวิกฤติภาวะโลกร้อน และเพิ่มบทบาทประเทศไทยในเวทีประชาคมโลกที่เกี่ยวข้องกับกรอบความตกลงและพันธกรณีด้านสิ่งแวดล้อมระหว่างประเทศ

ยุทธศาสตร์การพัฒนาภาค
สำนักงานคณะกรรมการพัฒนาเศรษฐกิจและสังคมแห่งชาติ
สรุปสาระสำคัญ

ตามพระราชบัญญัติระเบียบบริหารราชการแผ่นดิน (ฉบับที่ ๗) พ.ศ. ๒๕๕๐ มาตรา ๕๓/๑ และ มาตรา ๕๓/๒ บัญญัติให้จังหวัด และกลุ่มจังหวัดทำแผนพัฒนาจังหวัด และแผนพัฒนากลุ่มจังหวัดให้ สอดคล้องกับแนวทางการพัฒนาเศรษฐกิจและสังคมแห่งชาติ และตอบสนองความต้องการของประชาชนใน ท้องถิ่น สำนักงานพัฒนาการเศรษฐกิจและสังคมแห่งชาติ (สศช.) จึงได้จัดทำกรอบยุทธศาสตร์การพัฒนา ภาคที่ยึดกระบวนการมีส่วนร่วมของทุกภาคส่วนจากทุกจังหวัดทั้ง ๔ ภูมิภาคขึ้น เพื่อสนับสนุนจังหวัดและ กลุ่มจังหวัดให้สามารถใช้เป็นกรอบแนวทางในการจัดทำแผนพัฒนาจังหวัดและแผนพัฒนากลุ่มจังหวัด

๑. แนวคิดและหลักการ

๑.๑ ยึดแนวคิดการพัฒนาตาม “ปรัชญาของเศรษฐกิจพอเพียง” ให้เกิดการพัฒนาที่ สมดุล เป็นธรรมและมีภูมิคุ้มกันต่อผลกระทบจากกระแสการเปลี่ยนแปลงทั้งภายนอกและภายในประเทศ ควบคู่กับแนวคิด “การพัฒนาแบบองค์รวม” ที่ยึดคน ผลประโยชน์ของประชาชน ภูมิสังคม ยุทธศาสตร์ พระราชทาน เข้าใจ เข้าถึง และพัฒนา ยึดหลักการมีส่วนร่วมของทุกภาค ภาคีการพัฒนา และหลักธรร มาภิบาล เพื่อให้สังคมสมานฉันท์ และอยู่เย็นเป็นสุขร่วมกัน

๑.๒ หลักการ มุ่งสร้างความเชื่อมโยงกับแผนระดับชาติต่าง ๆ นโยบายรัฐบาลแผนการ บริหารราชการแผ่นดิน เพื่อสร้างโอกาสทางการพัฒนา สอดคล้องกับภูมิสังคมของพื้นที่โดย

(๑) กำหนดรูปแบบการพัฒนาเชิงพื้นที่ของประเทศและภาค รวมถึงชุมชน

(๒) กำหนดบทบาทและยุทธศาสตร์การพัฒนาภาค ให้สอดคล้องกับศักยภาพและ โอกาสของพื้นที่

๒. ทิศทางการพัฒนาเชิงพื้นที่

ภายใต้กระแสโลกาภิวัตน์ที่มีการเปลี่ยนแปลงตลอดเวลา สภาพแวดล้อมภายนอกเป็น ปัจจัยสำคัญต่อการพัฒนาประเทศเป็นผลให้จำเป็นต้องเตรียมการรองรับการเปลี่ยนแปลงดังกล่าว ให้เหมาะสม การพัฒนาที่สมดุล ดังนั้นจึงกำหนดทิศทางการพัฒนาพื้นที่ของประเทศ ดังนี้

๒.๑ พัฒนาพื้นที่ในภูมิภาคต่าง ๆ ของประเทศให้เชื่อมโยงกับภูมิภาคเอเชียตะวันออกเฉียงใต้ เพื่อเป็นฐานการพัฒนาด้านอุตสาหกรรม การเกษตรและการแปรรูปการเกษตรและการท่องเที่ยว ของภูมิภาค โดยเฉพาะ

๒.๑.๑ พัฒนาพื้นที่เชื่อมโยงทางเศรษฐกิจตามแนวตะวันออก-ตะวันตก (East West Economic Corridor) เช่น พื้นที่เขตเศรษฐกิจแม่สอด - สุโขทัย - พิษณุโลก - ขอนแก่น - มุกดาหาร แนวสะพานเศรษฐกิจพื้นที่อรัญประเทศ - สระแก้ว - ปราจีนบุรี พื้นที่เศรษฐกิจระนอง - ชุมพร - บาง สะพาน แนวสะพานเศรษฐกิจพังงา - กระบี่ - สุราษฎร์ธานี - นครศรีธรรมราช และแนวสะพานเศรษฐกิจ สตุล - สงขลา

๒.๑.๒ พัฒนาพื้นที่เชื่อมโยงทางเศรษฐกิจตามแนวเหนือ - ใต้ (North South Economic Corridor) ได้แก่ แนวเศรษฐกิจเชียงของ - เชียงราย - พิษณุโลก - นครสวรรค์ - จังหวัด ปริณทล แนวเศรษฐกิจหนองคาย - อุดรธานี - ขอนแก่น - นครราชสีมา - จังหวัดปริณทล พื้นที่ แหลมฉบ้ง - ชลบุรี - ฉะเชิงเทรา - สระแก้ว - บุรีรัมย์ - มุกดาหาร

๒.๒ พัฒนาบริการพื้นฐานของชุมชนเพื่อรองรับการพัฒนาเศรษฐกิจเชื่อมโยงระหว่างประเทศ โดยเน้นพื้นที่ชุมชนตามแนวเขตเศรษฐกิจเหนือ – ใต้ และตะวันออก – ตะวันตกโดยเฉพาะชุมชนเศรษฐกิจชายแดน

๒.๓ พัฒนาระบบโลจิสติกส์และโครงข่ายคมนาคมขนส่ง เพื่อสนับสนุนการเพิ่มขีดความสามารถในการแข่งขันเชิงพื้นที่ เช่นการพัฒนาาระบบราง เพิ่มประสิทธิภาพการขนส่งทางน้ำ และเพิ่มประสิทธิภาพการเชื่อมโยงโครงข่ายการคมนาคมบริเวณจุดตัด เช่น พิษณุโลก และขอนแก่น

๒.๔ สร้างความมั่นคงของฐานทรัพยากรธรรมชาติและสิ่งแวดล้อม เพื่อรักษาสมดุลของระบบนิเวศน์ให้ยั่งยืน ได้แก่ พัฒนาแหล่งน้ำให้เพียงพอต่อการเกษตร พัฒนาสิ่งแวดล้อมเมือง และแหล่งอุตสาหกรรม และการจัดให้มีการจัดการใช้ประโยชน์ที่ดินอย่างมีประสิทธิภาพ

๓. ยุทธศาสตร์การพัฒนาภาคใต้

๓.๑ ยุทธศาสตร์การพัฒนา

(๑) การเสริมสร้างความเข้มแข็งภาคการผลิตหลัก ให้เจริญเติบโตได้อย่างต่อเนื่องและยั่งยืนโดยพัฒนาการเกษตรและอุตสาหกรรมแปรรูป พัฒนาประสิทธิภาพและผลผลิตทางการผลิตสินค้าอาหาร พัฒนาการท่องเที่ยว

(๒) ขยายฐานเศรษฐกิจเพื่อเพิ่มความหลากหลายของแหล่งสร้างรายได้ และการจ้างงานให้แก่ภาคโดยพัฒนาความร่วมมือกับประเทศเพื่อนบ้านภายใต้กรอบโครงการ JDS และกรอบโครงการ IMT-GT พัฒนารองรับการขยายการลงทุนอุตสาหกรรมที่มีศักยภาพของประเทศ และพัฒนาการคมนาคมขนส่งทางทะเล

(๓) พัฒนาคคนและสังคมให้มีคุณภาพและมีภูมิคุ้มกันที่ดี เพื่อเสริมสมรรถนะการพัฒนา โดยการพัฒนาความรู้ คุณธรรม และสุขภาวะ การสร้างความมั่นคงในการดำรงชีวิตของคนจน คนด้อยโอกาสให้สามารถพึ่งตนเองได้ การพัฒนาศักยภาพคนเพื่อเพิ่มผลผลิตทางการผลิต และเพิ่มโอกาสด้านอาชีพและรายได้ และการอำนวยความสะดวกและเป็นธรรมและสร้างภูมิคุ้มกันแก่คนกลุ่มเสี่ยงเพื่อแก้ปัญหาความไม่สงบในจังหวัดชายแดนภาคใต้

(๔) เสริมสร้างความเข้มแข็งทางเศรษฐกิจและสังคมระดับชุมชน โดยสร้างกระบวนการเรียนรู้ เพื่อสร้างความเข้มแข็งของชุมชนสู่การพึ่งตนเอง พัฒนาเศรษฐกิจชุมชนโดยการเพิ่มโอกาสการมีรายได้จากทรัพยากรในท้องถิ่น และส่งเสริมการใช้กระบวนการชุมชนเข้มแข็งเพื่อสร้างสันติสุข โดยเฉพาะการใช้กระบวนการชุมชนเข้มแข็งแก้ไขปัญหาเสพติด

(๕) ฟื้นฟูและบริหารจัดการทรัพยากรธรรมชาติและสิ่งแวดล้อม เพื่อรักษาสมดุลเชิงนิเวศน์อย่างยั่งยืน โดยฟื้นฟูและอนุรักษ์ทรัพยากรธรรมชาติและสิ่งแวดล้อม เพื่อรักษาความสมดุลเชิงนิเวศน์ สร้างความอุดมสมบูรณ์ทรัพยากรธรรมชาติให้เป็นฐานการผลิตอย่างยั่งยืน และควบคุมคุณภาพสิ่งแวดล้อมเพื่อลดผลกระทบต่อด้านคุณภาพชีวิต

๓.๒ ทิศทางการพัฒนากลุ่มจังหวัด

(๑) กลุ่มจังหวัดภาคใต้ฝั่งอ่าวไทย ประกอบด้วยชุมพร สุราษฎร์ธานี นครศรีธรรมราช และพัทลุง เน้นการพัฒนาฐานอุตสาหกรรมแปรรูปผลผลิตจากน้ำมันปาล์ม พัฒนาการปลูกข้าวและการเลี้ยงปศุสัตว์ พัฒนาการเกษตรยั่งยืนเพื่อผลิตสินค้าเกษตรเชิงคุณภาพ พัฒนาแหล่งท่องเที่ยวเชิงอนุรักษ์บริเวณชายฝั่งทะเลและการเตรียมความพร้อมพื้นที่ที่มีศักยภาพรองรับการพัฒนาอุตสาหกรรมใหม่ ๆ

(๒) กลุ่มจังหวัดภาคใต้ฝั่งอันดามัน ประกอบด้วยระนอง พังงา ภูเก็ต กระบี่และตรัง เน้นการรักษาความมีมนต์เสน่ห์ของศูนย์กลางการท่องเที่ยวทางทะเล เพิ่มความหลากหลายของกิจกรรมการท่องเที่ยวและการบริหาร พัฒนาแหล่งท่องเที่ยวชายฝั่งทะเลและบนบก พัฒนาบุคลากรรองรับการท่องเที่ยว

(๓) กลุ่มจังหวัดภาคใต้ชายเลน ประกอบด้วย สงขลา สตูล ปัตตานี ยะลา และนราธิวาส เน้นการคุ้มครองความปลอดภัย การอำนวยความสะดวกเพื่อเสริมสร้าง ความเชื่อมั่นในอำนาจรัฐและสร้างภูมิคุ้มกัน แก่คนกลุ่มเสี่ยงโดยเฉพาะการช่วยเหลือเยียวยาผู้ได้รับผลกระทบ การเสริมสร้างความมั่นคงด้านอาชีพและรายได้แก่ผู้มีรายได้น้อย การพัฒนาคุณภาพคนเพื่อสร้างโอกาสการมีงานทำและยกระดับคุณภาพชีวิต การเสริมสร้างความเข้มแข็งทางเศรษฐกิจและพัฒนาความร่วมมือกับต่างประเทศ และการบริหารจัดการเขตพัฒนาพิเศษเฉพาะกิจจังหวัดชายแดนภาคใต้

๓.๓ โครงการที่สำคัญ (Flagship Project)

- (๑) โครงการพัฒนาสงขลาเป็นศูนย์กลางการผลิตการแปรรูปและการค้า
ยางพาราของประเทศ
- (๒) โครงการพัฒนาสุราษฎร์ธานีเป็นศูนย์กลางการผลิตและแปรรูปปาล์มน้ำมัน
แบบครบวงจร
- (๓) โครงการพัฒนาลุ่มน้ำปากพนังและลุ่มน้ำทะเลสาบสงขลาเป็นอู่ข้าวอู่น้ำ
- (๔) โครงการพัฒนารัฐกิจบริการกลุ่ม Mice และ Marina เกาะภูเก็ต
- (๕) โครงการพัฒนาอุตสาหกรรมอาหารฮาลาลในจังหวัดชายแดนภาคใต้
- (๖) โครงการแก้ไขปัญหาความยากจนเชิงบูรณาการในจังหวัดชายแดนภาคใต้
- (๗) โครงการพัฒนาแรงงานในจังหวัดชายแดนภาคใต้เพื่อไปทำงานในต่างประเทศ
- (๘) โครงการพัฒนาข้าวสังข์หยดเป็นสินค้าเชิงคุณภาพ
- (๙) โครงการผลิตสินค้าอาหารฮาลาลระดับชุมชนในจังหวัดชายแดนภาคใต้
แบบครบวงจร
- (๑๐) โครงการอ่าวปัตตานี (ฟื้นฟูความอุดมสมบูรณ์ของชายฝั่งทะเล)
- (๑๑) โครงการฟื้นฟูการทำนาในพื้นที่นาร้างในจังหวัดชายแดนภาคใต้

ยุทธศาสตร์การพัฒนาของกลุ่มจังหวัดภาคใต้ฝั่งอ่าวไทย

(พ.ศ. ๒๕๕๘ - ๒๕๖๑)

วิสัยทัศน์

“ศูนย์กลางการสร้างสรรคเศรษฐกิจการเกษตร และการท่องเที่ยวระดับนานาชาติ
บนฐานรากของชุมชนที่เข้มแข็ง”

นิยามวิสัยทัศน์

๑. ศูนย์กลางการสร้างสรรคเศรษฐกิจการเกษตร

๑.๑ การพัฒนาและการบริหารจัดการพืชเศรษฐกิจ (ยางพารา/ ปาล์มน้ำมัน๑ โดยมีเข็มมุ่งสู่นาคต ดังนี้

(๑) การวิจัยและพัฒนาเพื่อสร้างกล้าพันธุ์พืชเศรษฐกิจคุณภาพที่สามารถรองรับการแข่งขันและการเปลี่ยนแปลงของสภาพแวดล้อมภายนอกทั้งใน และต่างประเทศมุ่งพัฒนาให้กลุ่มจังหวัดเป็นศูนย์กลางกล้าพันธุ์ยางพารา และปาล์มน้ำมันคุณภาพที่มีศักยภาพที่ตอบสนองความต้องการในพื้นที่ปลูกของกลุ่มจังหวัดประเทศ และประชาคมอาเซียน

(๒) การพัฒนากลุ่มจังหวัดให้เป็นศูนย์กลางการเกษตรอุตสาหกรรม และอุตสาหกรรมต่อเนื่องจากภาคเกษตรของพืชเศรษฐกิจยางพารา และปาล์มน้ำมัน

(๓) การสร้างสรรคมูลค่าเพิ่มจากผลผลิตยางพารา และปาล์มน้ำมันด้วยเทคโนโลยีที่สามารถดำเนินการได้ในพื้นที่ ผสมผสานการบูรณาการร่วมของภูมิปัญญาของกลุ่มจังหวัด โดยมุ่งสร้างให้เกิดในมิติวิสาหกิจชุมชนและอุตสาหกรรมขนาดกลาง และขนาดย่อม (SME) เพื่อสร้างสรรคพัฒนาผลผลิตยางพารา และปาล์มน้ำมันให้เป็นตราสินค้าที่สร้างงาน สร้างอาชีพ และขับเคลื่อนผลิตภัณฑ์มวลรวมเฉลี่ยของกลุ่มจังหวัด

(๔) การพัฒนากลุ่มจังหวัดให้เป็นศูนย์ศึกษาเรียนรู้การพัฒนาพืชเศรษฐกิจในระดับนานาชาติ

(๕) การเสริมสร้างขีดความสามารถของกลุ่มเกษตรกร เกษตรกรให้เป็นมืออาชีพ เป็นนักจัดการยางพารา ปาล์มน้ำมันที่เข้มแข็ง มีศักยภาพในการพึ่งพาตนเองสูง

๑.๒ การพัฒนาการเกษตรที่มีศักยภาพในพื้นที่กลุ่มจังหวัด ได้แก่ ข้าว ไม้ผล ปศุสัตว์ และสัตว์น้ำ โดยมีเข็มมุ่งสู่นาคต ดังนี้

(๑) การพัฒนากลุ่มจังหวัดภาคใต้ฝั่งอ่าวไทย ให้เป็นแหล่งผลิต แปรรูป และสร้างสรรคคุณค่าเพิ่มจากผลผลิตการเกษตรที่สำคัญต่อระบบเศรษฐกิจของกลุ่มจังหวัด และมีศักยภาพที่จะแข่งขันได้ในการส่งออกสู่ประชาคมอาเซียนและตลาดโลก ซึ่งประกอบด้วย ข้าว ไม้ผล ปศุสัตว์ และสัตว์น้ำ

(๒) การผลิตผลผลิตการเกษตรที่มีคุณภาพมาตรฐานการส่งออก และเป็นมิตรกับสิ่งแวดล้อม

(๓) การเสริมสร้างศักยภาพกลุ่มจังหวัดให้เป็นคลังสินค้าเกษตร คลังอาหารของประเทศในพื้นที่ฝั่งอ่าวไทย ฝั่งอันดามัน และประชาคมอาเซียน

(๔) การพัฒนาระบบการบริหารจัดการการเกษตรอย่างมืออาชีพแก่สถาบันเกษตรกร เกษตรกร ที่ทำการเกษตรเพื่อการค้าและการส่งออก พร้อมการสร้างงานวิจัยและพัฒนาองค์ความรู้ และการใช้เทคโนโลยีที่ทันสมัยในการจัดการการเกษตรของกลุ่มจังหวัดสู่สากล

(๕) การเสริมสร้างความเข้มแข็งของเครือข่ายเกษตรกรของกลุ่มจังหวัดให้เป็นหุ้นส่วนทางยุทธศาสตร์ที่ยั่งยืน เชื่อมโยงกับเครือข่ายทั้งในมิติอาเซียนและนานาชาติ

(๖) การสร้างแบรนด์จากผลผลิตการเกษตรให้เป็นตราสินค้าของกลุ่มจังหวัดฯ ที่สร้างงาน สร้างอาชีพ และสร้างรายได้ให้กับจังหวัด และกลุ่มจังหวัด และเพิ่มผลผลิตภัณฑ์มวลรวมเฉลี่ยของกลุ่มจังหวัดทั้ง ๔ จังหวัด

๒. ศูนย์กลางการท่องเที่ยวระดับนานาชาติเชิงสร้างสรรค์ โดยมีเข็มมุ่งสู่อนาคตดังนี้

๑. การสร้างแบรนด์การท่องเที่ยวของกลุ่มจังหวัดให้โดดเด่นศักยภาพแข่งขันได้ ในระดับการท่องเที่ยวนานาชาติ

๑.๑ Green and Romantic Island ในพื้นที่เกาะเต่า เกาะพะงัน เกาะสมุย อ่าวขนอม หมู่เกาะทะเลใต้

๑.๒ เส้นทางสายพุทธธรรมลังกาสุกะ – ศรีวิชัย (วัดเขียนบางแก้วพัทลุง-พระบรมมหาธาตุ นครศรีธรรมราช-พระบรมธาตุไชยา สุราษฎร์ธานี - พระธาตุสวี ชุมพร)

๑.๓ เส้นทางท่องเที่ยววิเวศน์ป่าเขา (โฮมสเตย์ - ไทยสปานานาชาติ เส้นทางเทือกเขาบรรทัด โอโซนอาเซียน - ลานสกา การท่องเที่ยวเชิงผจญภัยและนิเวศป่าเขาที่เขาสก - คลองพน - เขื่อนรัชชประภา การท่องเที่ยวเชิงเกษตรและเศรษฐกิจพอเพียง)

๒. การพัฒนาสิ่งอำนวยความสะดวก การคมนาคมขนส่ง และโลจิสติกส์ให้ได้มาตรฐานการท่องเที่ยวระดับนานาชาติ มุ่งสร้างความเชื่อมั่น ความปลอดภัย และความอุ่นใจแก่นักท่องเที่ยว

๓. การเสริมสร้างขีดความสามารถของผู้ประกอบการท่องเที่ยวให้สามารถแข่งขันได้ระดับประชาคมอาเซียนและประชาคมโลก

๔. การบูรณาการกิจกรรมทางการกีฬานานาชาติ ผลผลิตสำคัญของกลุ่มจังหวัด ผลิตชุมชนกับกิจกรรมการท่องเที่ยว เพื่อสร้างงานสร้างอาชีพให้กับกลุ่มจังหวัด

๕. การเปิดตลาดและเจาะกลุ่มลูกค้าการท่องเที่ยว ที่ใช้ประโยชน์จากประชาคมอาเซียนและประชาคมโลก

๓. การสร้างสรรค์เมืองเศรษฐกิจฐานรากเข้มแข็ง โดยมีเข็มมุ่งสู่อนาคต ดังนี้

๑. การสร้างมูลค่าเพิ่มจากผลิตภัณฑ์ชุมชนให้สามารถแข่งขันได้ทั้งในมิติในประเทศประชาคมอาเซียน เป็นแหล่งสร้างงาน สร้างอาชีพ และสร้างรายได้แก่ชุมชน

๒. การสร้างความอุดมสมบูรณ์ของทรัพยากรธรรมชาติรองรับการพัฒนาการทางด้านเศรษฐกิจ การท่องเที่ยว การเกษตรและเป็นหลักประกันความมั่นคงทางอาหารแก่กลุ่มจังหวัด

๓. การเสริมสร้างสังคมคุณภาพที่เข้มแข็ง ชุมชนวิถีพอเพียงและเตรียมความพร้อมก้าวสู่ประชาคมอาเซียน

พันธกิจ (Mission)

๑. สร้างและพัฒนาระบบบริหารจัดการการเกษตร สัตว์น้ำและพืชเศรษฐกิจ (ยางพารา/ปาล์มน้ำมัน) ของกลุ่มจังหวัด ให้มีคุณภาพแบบครบวงจร
๒. พัฒนาระบบการท่องเที่ยวให้เกิดมูลค่าเพิ่มอย่างยั่งยืน โดยการผสมเชื่อมโยงกับกลุ่มอันดามันและเอกลักษณ์ที่โดดเด่นระดับโลก
๓. ส่งเสริมการมีส่วนร่วมจากทุกภาคส่วนในการร่วมสร้างกลุ่มจังหวัดสู่เมืองสีเขียว ที่มีระบบชุมชนเข้มแข็งบนฐานปรัชญาเศรษฐกิจพอเพียง
๔. เสริมสร้างศักยภาพกลุ่มจังหวัดให้เป็นศูนย์กลางการคมนาคม และการขนส่งสินค้ารองรับการพัฒนาของกลุ่มจังหวัด

เป้าประสงค์รวม (Objectives)

๑. เป็นศูนย์กลางการผลิตและแปรรูปพืชเศรษฐกิจยางพารา และปาล์มน้ำมันของประเทศที่มีศักยภาพเพื่อการแข่งขันทางเศรษฐกิจระดับโลก
๒. เป็นศูนย์กลางท่องเที่ยวที่หลากหลาย เดิมโตบนฐานการอนุรักษ์ที่เป็นแหล่งท่องเที่ยวระดับนานาชาติเชิงสร้างสรรค์
๓. ผลผลิตการเกษตรของกลุ่มจังหวัดมีคุณภาพ ต่อการบริโภคและการส่งออก
๔. ประชาชนมีคุณภาพชีวิตที่ดี ระบบสารสนเทศที่ทันสมัย ระบบการจัดการชุมชนมีความเข้มแข็งบนฐานปรัชญาเศรษฐกิจพอเพียง สู่เมืองสีเขียวอย่างยั่งยืน
๕. การคมนาคมขนส่ง และโลจิสติกส์ของกลุ่มจังหวัดสามารถรองรับการค้า การลงทุน การท่องเที่ยวการเกษตร และการพัฒนาคุณภาพชีวิต

ประเด็นยุทธศาสตร์/ แนวทาง/ กลยุทธ์

ประเด็นยุทธศาสตร์	แนวทางเชิงยุทธศาสตร์	กลยุทธ์
<p>ประเด็นยุทธศาสตร์ที่ ๑ การบริหารจัดการเพื่อเพิ่มมูลค่าพืชเศรษฐกิจยางพาราและปาล์มน้ำมัน</p>	<p>๑.๑ ยางพาราและปาล์ม น้ำมัน มีศักยภาพการแข่งขันทางเศรษฐกิจและมูลค่าเพิ่ม สูงขึ้น</p>	<p>๑.๑.๑ บริหารจัดการพืชเศรษฐกิจยางพารา และปาล์มน้ำมันแบบครบวงจร (การผลิต ขั้นตอนการแปรรูป การตลาด เพื่อเพิ่มประสิทธิภาพลดต้นทุน และสร้างมูลค่าเพิ่ม</p>
<p>ประเด็นยุทธศาสตร์ที่ ๒ การพัฒนาการท่องเที่ยว นานาชาติบนฐานทรัพยากร และเอกลักษณ์ของพื้นที่</p>	<p>๒.๑. การท่องเที่ยวได้รับการพัฒนาอย่างยั่งยืนบนฐานทรัพยากรที่หลากหลายและเอกลักษณ์ของพื้นที่สู่ระดับนานาชาติ</p>	<p>๒.๑.๑. ใช้ความหลากหลายของ ทรัพยากรการท่องเที่ยว สร้างเอกลักษณ์การท่องเที่ยวเชิงอนุรักษ์และเชิงสุขภาพ</p> <p>๒.๑.๒ บริหารจัดการทรัพยากรธรรมชาติและสิ่งแวดล้อมเพื่อส่งเสริมและพัฒนาแหล่งท่องเที่ยวและชุมชนเมืองอย่างยั่งยืน</p> <p>๒.๑.๓ ส่งเสริมกิจกรรมประเพณี วัฒนธรรมและสินค้าโอท็อป อันเป็นเอกลักษณ์ของพื้นที่สร้างจุดเด่นจุดขายทางการท่องเที่ยว</p> <p>๒.๑.๔ ลดความเสี่ยงและความเสียหายจากภัยพิบัติและสาธารณภัยในแหล่งท่องเที่ยว และเส้นทางท่องเที่ยว</p>
<p>ประเด็นยุทธศาสตร์ที่ ๓ การพัฒนาไม้ผลและการประมงให้ปลอดภัยและมีศักยภาพในการส่งออก</p>	<p>๓.๑ การเป็นแหล่งผลิตอาหาร (ไม้ผลและกุ้งทะเล) ปลอดภัยและมีศักยภาพ (ปริมาณและคุณภาพ) ในการส่งออก</p>	<p>๓.๑.๑ เพิ่มมูลค่าและศักยภาพไม้ผลและกุ้งทะเล ด้วยกรอบมาตรฐาน GAP ให้สามารถแข่งขันกับผู้ผลิตอื่น ๆ ในกลุ่มประชาคมอาเซียน</p> <p>๓.๑.๒. ส่งเสริมการเลี้ยงกุ้งทะเล ด้วยวิทยาการสมัยใหม่ ตามมาตรฐานสากล เพื่อรับมือกับโรคระบาด</p>
<p>ประเด็นยุทธศาสตร์ที่ ๔ การพัฒนาโครงสร้างพื้นฐานทางคมนาคมขนส่งและระบบโลจิสติกส์ให้รองรับการค้าการลงทุน การท่องเที่ยว การเกษตรและ การพัฒนาคุณภาพชีวิต</p>	<p>๔.๑ การคมนาคมขนส่ง และระบบโลจิสติกส์ของกลุ่มจังหวัด เพิ่มศักยภาพในการแข่งขันและพัฒนาคุณภาพชีวิต</p>	<p>๔.๑.๑ พัฒนาระบบขนส่งและศูนย์โลจิสติกส์ เพื่อรองรับการค้าอาเซียน</p>

นโยบายการพัฒนาจังหวัดชุมพร
แผนพัฒนาจังหวัดชุมพร พ.ศ. ๒๕๖๐ - ๒๕๖๒

วิสัยทัศน์จังหวัดชุมพร (Vision)

“ชุมพรน่าอยู่ ประดู่ทองสองฝั่งทะเล เกษตรกรรมยั่งยืน ท่องเที่ยวคุณภาพ”

พันธกิจ (Mission)

๑. เพิ่มประสิทธิภาพการบริหารจัดการท่องเที่ยว พัฒนาแหล่งท่องเที่ยวและโครงสร้างพื้นฐาน เพื่อสร้างขีดความสามารถในการแข่งขันทางการท่องเที่ยว
๒. เพิ่มประสิทธิภาพการผลิตสินค้าเกษตร เพื่อสร้างขีดความสามารถในการแข่งขันบนพื้นฐานการผลิตเชิงคุณภาพและเกษตรปลอดภัย
๓. เสริมสร้างศักยภาพคน ครอบครัว ชุมชนและสังคมที่มีคุณภาพ
๔. บริหารจัดการทรัพยากรธรรมชาติ สิ่งแวดล้อม และภัยพิบัติทางธรรมชาติโดยกระบวนการมีส่วนร่วม
๕. เพิ่มประสิทธิภาพการบริหารราชการจังหวัด ดูแลรักษาความสงบเรียบร้อยและความมั่นคง เพื่อประโยชน์สุขของประชาชน

เป้าประสงค์รวม

๑. การบริหารจัดการท่องเที่ยวมีคุณภาพและมีศักยภาพในการแข่งขัน
๒. สินค้าเกษตรมีคุณภาพ ได้รับการรับรองมาตรฐานและมีขีดความสามารถในการแข่งขันเพิ่มขึ้น
๓. ประชาชนมีคุณภาพ ครอบครัว ชุมชน และสังคมมีความเข้มแข็งและดำเนินชีวิตตามหลักปรัชญาเศรษฐกิจพอเพียง
๔. การบริหารจัดการทรัพยากรธรรมชาติและสิ่งแวดล้อม ภัยพิบัติทางธรรมชาติเป็นไปอย่างมีทิศทางและยั่งยืน
๕. ประชาชนได้รับประโยชน์สูงสุดจากการบริหารราชการจังหวัด

ประเด็นยุทธศาสตร์และกลยุทธ์

๑. พัฒนาเศรษฐกิจและโครงสร้างพื้นฐานทางเศรษฐกิจ
 - (๑) พัฒนาโครงสร้างพื้นฐานด้านการเกษตร
 - (๒) พัฒนาโครงสร้างพื้นฐานด้านการท่องเที่ยว
 - (๓) พัฒนาประสิทธิภาพการผลิตการเกษตร
 - (๔) พัฒนาการท่องเที่ยวให้สามารถสร้างรายได้ที่ยั่งยืน
๒. การพัฒนาคน ครอบครัว ชุมชน และสังคมให้มีคุณภาพ
 - (๑) พัฒนาศักยภาพและคุณภาพคนสู่สังคมแห่งการเรียนรู้
 - (๒) ส่งเสริมการดูแลสุขภาพและการสร้างภูมิคุ้มกันโรค
 - (๓) ส่งเสริมการพัฒนาศักยภาพสถาบันครอบครัว ชุมชน ผู้สูงอายุ และคนพิการ
 - (๔) ส่งเสริมการดำเนินชีวิตตามแนวปรัชญาเศรษฐกิจพอเพียง

๓. การบริหารจัดการทรัพยากรธรรมชาติและสิ่งแวดล้อม

- (๑) พัฒนาศักยภาพองค์กรปกครองส่วนท้องถิ่นในการบริหารจัดการทรัพยากรธรรมชาติและสิ่งแวดล้อม และภัยพิบัติ
- (๒) สงวน อนุรักษ์ และฟื้นฟูทรัพยากรธรรมชาติให้เกิดการใช้ประโยชน์อย่างสมดุล
- (๓) พัฒนาเครือข่ายอนุรักษ์ทรัพยากรธรรมชาติและสิ่งแวดล้อม
- (๔) ส่งเสริมการใช้พลังงานทดแทนและพลังงานทางเลือก

๔. การปรับปรุงระบบการบริหารจัดการเชิงบูรณาการและความมั่นคง

- (๑) ส่งเสริมการพัฒนาศักยภาพบุคลากรรองรับการพัฒนาจังหวัดเชิงคุณภาพ
- (๒) พัฒนาระบบการดูแลรักษาความปลอดภัยในชีวิตและทรัพย์สินของประชาชน
- (๓) ส่งเสริมการพัฒนาหมู่บ้าน/ชุมชนตามแนวชายแดน

**ยุทธศาสตร์การพัฒนา
ขององค์กรปกครองส่วนท้องถิ่นในเขตจังหวัดชุมพร
(พ.ศ. ๒๕๖๐ - ๒๕๖๒)**

๑. ยุทธศาสตร์การพัฒนาโครงสร้างพื้นฐาน

๑.๑ แนวทางการคมนาคมและการขนส่ง ลงทะเบียนทางหลวงท้องถิ่น ถนนที่ อปท.ควรดำเนินการ โดยระบุพิกัดทางภูมิศาสตร์ เพื่อจะได้ทราบว่า ถนนอยู่ที่ใด มีสภาพอย่างไร และต้องปรับปรุงเมื่อใด

๑.๒ แนวทางการสาธารณสุขปโภคและสาธารณสุขการ บริหารจัดการน้ำแบบบูรณาการ เพื่อแก้ไขปัญหาอุทกภัย และภัยแล้ง โดยระบุพิกัดทางภูมิศาสตร์ เพื่อวางแผนบำรุงรักษาและซ่อมแซมแหล่งน้ำ การเกษตร อีกทั้งป้องกันการดำเนินการในพื้นที่ซ้ำซ้อน

๑.๓ แนวทางการผังเมืองและการควบคุมอาคาร

๒. ยุทธศาสตร์การส่งเสริมคุณภาพชีวิต

๒.๑ แนวทางการส่งเสริมอาชีพ เน้นกลุ่มแรงงานนอกระบบ และกลุ่มที่ไม่มีงานทำ

๒.๒ แนวทางสวัสดิการสังคม

- ๑) การส่งเสริมและพัฒนาผู้สูงอายุ เบี้ยยังชีพ สุขอนามัยและสภาพแวดล้อม
- ๒) การส่งเสริมและพัฒนาผู้พิการ สุขอนามัย และสภาพแวดล้อม
- ๓) การส่งเสริมและพัฒนาเด็กและเยาวชน อาหารเสริม (นม) และอาหารกลางวัน
- ๔) การส่งเสริมด้านที่พักอาศัยให้แก่ผู้ยากไร้ ผู้ด้อยโอกาส ผู้ยากจนให้มีที่อยู่อาศัย
- ๕) งานสิทธิมนุษยชน การรักษาสีหน้าที่ประชาชนควรได้รับอย่างเท่าเทียมกัน

๒.๓ แนวทางการศึกษาทั้งในระบบ และนอกระบบ โดยการส่งเสริมให้มีศูนย์การเรียนรู้ชุมชนและการศึกษาตามอัธยาศัย

๒.๔ แนวทางการสาธารณสุข การส่งเสริมสุขภาพพลานามัยของประชาชน

๓. ยุทธศาสตร์การจัดระเบียบชุมชน/ สังคม และการรักษาความสงบเรียบร้อย

๓.๑ แนวทางการส่งเสริมประชาธิปไตย พัฒนาประชาธิปไตยภาคพลเมือง จัดทำระบบข้อมูลข่าวสารเพื่อการพัฒนาชุมชน ตลอดจนสร้างเครือข่าย ความเสมอภาค และสิทธิเสรีภาพ

๓.๒ แนวทางการรักษาความยุติธรรมและกระบวนการยุติธรรม ประenomข้อพิพาทและช่วยเหลือทางด้านกฎหมาย

๓.๓ แนวทางการป้องกันและบรรเทาสาธารณภัย เพื่อลดความสูญเสียจากสาธารณภัยที่อาจเกิดขึ้น

- ๑) ส่งเสริมความรู้ในการจัดการสาธารณภัย
- ๒) ชักซ้อมการป้องกันและบรรเทาสาธารณภัย
- ๓) จัดหาสถานที่ และอุปกรณ์ในการช่วยเหลือเมื่อเกิดสาธารณภัย

๓.๔ แนวทางการรักษาความสงบเรียบร้อย สืบรวจจุดที่เกิดเหตุร้าย ภัยจากกลุ่มมิจฉาชีพ และหามาตรการป้องกัน

๓.๕ แนวทางการป้องกันแก้ไขปัญหาเสพติด มาตรการในการป้องกันปัญหา โดยการบังคับใช้กฎหมายอย่างเคร่งครัด

๔. ยุทธศาสตร์พัฒนาการวางแผน การส่งเสริมการลงทุน พาณิชยกรรม และการท่องเที่ยว

๔.๑ แนวทางการส่งเสริมการลงทุน สร้างแนวคิดเศรษฐกิจสร้างสรรค์ในชุมชน เพิ่มมูลค่าผลิตภัณฑ์ และพึ่งพาตนเองตามหลักปรัชญาเศรษฐกิจพอเพียง

๔.๒ แนวทางการส่งเสริมการเกษตร ให้ความรู้ทางวิชาการ จัดตั้งกลุ่มเกษตรกร จำหน่ายผลผลิตหาพันธุ์พืช และการบำรุงรักษาดิน

๔.๓ แนวทางการพาณิชยกรรม หาสถานที่ที่เหมาะสมสำหรับการค้าขาย และมาตรการสร้างความมั่นคงทางรายได้ให้แก่กลุ่มผู้ค้าขาย

๔.๔ แนวทางด้านการท่องเที่ยว ส่งเสริมการท่องเที่ยวที่ไม่ก่อผลกระทบต่อสภาพแวดล้อมและวิถีชีวิตของชุมชน

๕. ยุทธศาสตร์การบริหารจัดการและการอนุรักษ์ทรัพยากรธรรมชาติ สิ่งแวดล้อม

๕.๑ แนวทางการอนุรักษ์ทรัพยากรธรรมชาติ คุ้มครองดูแลบำรุงรักษาป่าและน้ำแบบบูรณาการ

๖. ยุทธศาสตร์การส่งเสริมศิลปะ วัฒนธรรม จารีตประเพณี และภูมิปัญญาท้องถิ่น

๖.๑ แนวทางการส่งเสริมการสืบทอดภูมิปัญญาท้องถิ่น สร้างองค์ความรู้ให้แก่คนในท้องถิ่น

๖.๒ แนวทางการอนุรักษ์ขนบธรรมเนียม จารีตประเพณี และรักษาอัตลักษณ์ของท้องถิ่น

๖.๓ แนวทางการอนุรักษ์ ทำนุบำรุง รักษาโบราณสถาน โบราณวัตถุในพื้นที่

๗. ยุทธศาสตร์การบริหารจัดการ

๗.๑ แนวทางการป้องกัน และปราบปรามการทุจริต ประพฤติมิชอบในภาครัฐอย่างจริงจัง

๑) เสริมสร้างจิตสำนึกและค่านิยม

๒) สร้างวินัยแก่ทุกภาคส่วน

๓) รวมพลังแผ่นดินป้องกันและปราบปรามการทุจริต

๗.๒ แนวทางการส่งเสริมการมีส่วนร่วม

๘. ยุทธศาสตร์การเตรียมความพร้อมเข้าสู่ประชาคมอาเซียน

๘.๑ แนวทางพัฒนากลุ่ม อปท. ที่มีพรมแดนติดต่อกับประเทศเพื่อนบ้าน

๘.๒ แนวทางส่งเสริมด้านโครงสร้างพื้นฐานและระบบคมนาคม

๘.๓ แนวทางส่งเสริมด้านการค้าและการลงทุน

๘.๔ แนวทางส่งเสริมด้านการท่องเที่ยว

๘.๕ แนวทางส่งเสริมด้านการศึกษา

๘.๖ แนวทางส่งเสริมด้านสาธารณสุข

๘.๗ แนวทางส่งเสริมด้านสิ่งแวดล้อม

๘.๘ แนวทางส่งเสริมด้านอัตลักษณ์

นโยบายการพัฒนาอำเภอท่าแซะ

วิสัยทัศน์อำเภอท่าแซะ

“เป็นแหล่งผลิตพลังงานทดแทน เพิ่มคุณภาพของชีวิต ด้วยเศรษฐกิจแบบพอเพียง”

พันธกิจ

๑. ส่งเสริมการผลิตพลังงานทดแทนและเป็นผู้นำในการใช้พลังงานทดแทนของจังหวัด
๒. พัฒนา สนับสนุน และส่งเสริมโครงสร้างบริการพื้นฐาน เทคโนโลยี นวัตกรรม การผลิต ภาคเกษตรกรรม ภาคอุตสาหกรรม ภาคบริการ การท่องเที่ยว อย่างครบวงจร
๓. เสริมสร้างศักยภาพ คน ครอบครัว ชุมชน สังคม แลกระบวนการมีส่วนร่วม พัฒนาอำเภอท่าแซะ ให้เป็นเมืองน่าอยู่ แบบเศรษฐกิจพอเพียง
๔. ส่งเสริมการอนุรักษ์ทรัพยากรธรรมชาติและรักษาคุณภาพสิ่งแวดล้อม
๕. สร้างความมั่นคงชายแดน

เป้าประสงค์

๑. มีความสามารถในการแข่งขันภาคการผลิต พลังงานทดแทน และสินค้าเกษตร
๒. ผลผลิตของสินค้าเกษตรเพิ่มขึ้น
๓. ประชาชนมีคุณภาพชีวิตดีขึ้น
๔. ทรัพยากรธรรมชาติและสิ่งแวดล้อมที่สมบูรณ์และยั่งยืน
๕. สร้างความมั่นคงชายแดน

ตัวชี้วัดประเด็นยุทธศาสตร์

๑. ผลผลิตพลังงานทดแทนเพิ่มขึ้นอย่างน้อยร้อยละ ๒๐ และมีการจัดการตลาดอย่างครบวงจร
๒. มีแหล่งรองรับผลผลิตพลังงานทดแทนน้ำมันที่ใช้ผลผลิตของอำเภอเป็นวัตถุดิบและมีความสามารถแข่งขันในท้องตลาดได้
๓. คริวเรือมีอาชีพและรายได้เพียงพอและมั่นคงเฉลี่ยเพิ่มขึ้นร้อยละ ๒๐
๔. ประชาชนเข้าถึงบริการภาครัฐอย่างน้อยร้อยละ ๙๐
๕. หมู่บ้าน/ชุมชนมีความรู้ในการรักษาคุณภาพสิ่งแวดล้อมที่สมบูรณ์และยั่งยืนไม่น้อยกว่า ๖๐%
๖. ความสำเร็จของการป้องกันและในการแก้ไขปัญหาความมั่นคงในพื้นที่ชายแดน

ยุทธศาสตร์อำเภอท่าแซะ

๑. การส่งเสริมการผลิตพลังงานทดแทน
๒. การพัฒนาสินค้าเกษตรครบวงจร
๓. การพัฒนาคุณภาพชีวิตอย่างพอเพียง
๔. การส่งเสริมการอนุรักษ์ทรัพยากรธรรมชาติและรักษาคุณภาพสิ่งแวดล้อม
๕. ยุทธศาสตร์ความมั่นคงชายแดน

ประเด็นยุทธศาสตร์ (กลยุทธ์)

ยุทธศาสตร์ที่ ๑ การส่งเสริมการผลิตพลังงานทดแทน

๑. การส่งเสริมการผลิตพลังงานทดแทนน้ำมันไบโอดีเซล
๒. การเพิ่มขีดความสามารถในการแข่งขันของตลาด
๓. การสนับสนุนการใช้ น้ำมันไบโอดีเซลในภาครัฐและเอกชน

ยุทธศาสตร์ที่ ๒ การพัฒนาสินค้าเกษตรครบวงจร

๑. การส่งเสริมพัฒนาสายพันธุ์ของสินค้าเกษตรทุกชนิด
๒. การส่งเสริมการสนับสนุนการแปรรูปผลผลิตทางการเกษตร
๓. การส่งเสริมให้ความรู้และสนับสนุนการใช้เทคโนโลยีที่เหมาะสม
๔. การส่งเสริมการรวมกลุ่มของเกษตรกร
๕. เสริมสร้างระบบการศึกษาให้ตอบสนองต่อพื้นที่

ยุทธศาสตร์ที่ ๓ การพัฒนาคุณภาพชีวิตอย่างพอเพียง

๑. การเพิ่มประสิทธิภาพการให้บริการภาครัฐ
๒. การปรับเปลี่ยนพฤติกรรมสุขภาพของประชาชน
๓. การพัฒนาเครือข่ายครัวเรือนเศรษฐกิจพอเพียงให้เกื้อกูลอุดหนุนจนเจือกัน
๔. การสร้างสังคมแห่งการเรียนรู้ และพัฒนาคนให้มีความรู้คู่คุณธรรมและจริยธรรม
๕. การพัฒนาคุณภาพชีวิตและเผยแพร่ครัวเรือนต้นแบบเศรษฐกิจพอเพียง
๖. การพัฒนาและส่งเสริมวิถีประชาธิปไตยอันมีพระมหากษัตริย์ทรงเป็นพระประมุข
๗. การอำนวยความสะดวกและเป็นธรรมและรักษาความสงบสุขของสังคม
๘. ส่งเสริมการมีส่วนร่วมของประชาชนในการบริหารจัดการภาครัฐ

ยุทธศาสตร์ที่ ๔ การส่งเสริมการอนุรักษ์ทรัพยากรธรรมชาติและรักษาคุณภาพสิ่งแวดล้อม

๑. การปลูกป่าต้นน้ำและมีการบริหารจัดการน้ำอย่างมีระบบ
๒. กำกับดูแล ป้องกัน และฟื้นฟูทรัพยากรธรรมชาติให้มีความสมดุลและยั่งยืน
๓. สร้างความร่วมมือในการแก้ไขปัญหาทรัพยากรธรรมชาติและสิ่งแวดล้อม
๔. ส่งเสริมการใช้ประโยชน์ทรัพยากรธรรมชาติอย่างสมดุลและยั่งยืน

ยุทธศาสตร์ที่ ๕ ความมั่นคงชายแดน

๑. สังคมร่มเย็นเป็นสุขและมีความมั่นคง
๒. ผนึกกำลังเพื่อเสริมสร้างความมั่นคงพื้นที่ชายแดน
๓. การบริหารจัดการและการจัดระเบียบแรงงานต่างด้าว

ยุทธศาสตร์และแนวทางการพัฒนา องค์การบริหารส่วนตำบลหินแก้ว วิสัยทัศน์การพัฒนา

“พัฒนาระบบโครงสร้างพื้นฐานให้ครอบคลุมพื้นที่ ควบคู่กับการพัฒนาคุณภาพชีวิต อนุรักษ์ และฟื้นฟูวัฒนธรรม ประเพณี และภูมิปัญญาท้องถิ่น ดูแลทรัพยากรธรรมชาติและสิ่งแวดล้อม พร้อม กับพัฒนาองค์กรให้มีประสิทธิภาพ สานนโยบายสู่ความสำเร็จ”

พันธกิจของ อบต.หินแก้ว

๑. พัฒนาเส้นทางคมนาคมให้ใช้ได้ตลอดปี ให้มีความสะดวกและปลอดภัยยิ่งขึ้น
๒. พัฒนาแหล่งน้ำเพื่อการบริโภค-อุปโภค น้ำเพื่อการเกษตรให้เพียงพอและมีคุณภาพ
๓. พัฒนาและส่งเสริมการศึกษา กีฬา ศาสนา ศิลปะ วัฒนธรรม จารีตประเพณี และภูมิปัญญาท้องถิ่น
๔. ส่งเสริมและพัฒนาเศรษฐกิจ ตามแนวคิดเศรษฐกิจสร้างสรรค์ เกษตรทฤษฎีใหม่ ยึดหลักตามแนวปรัชญาเศรษฐกิจพอเพียง
๕. ส่งเสริมการพัฒนาสตรี เด็ก และเยาวชน ผู้สูงอายุ ผู้พิการและผู้ด้อยโอกาส และคนยากจน
๖. คุ้มครองดูแล และบำรุงรักษาทรัพยากรธรรมชาติและสิ่งแวดล้อม
๗. ส่งเสริมประชาธิปไตยและป้องกันและบรรเทาสาธารณภัย
๘. ส่งเสริมและป้องกันงานด้านสาธารณสุขให้มีสุขภาพที่ดี
๙. ป้องกันและแก้ไขปัญหายาเสพติดปราบปรามการทุจริต
๑๐. พัฒนาการบริหารจัดการองค์กรให้มีประสิทธิภาพ

ยุทธศาสตร์การพัฒนากองการบริหารส่วนตำบล

๑. ยุทธศาสตร์การพัฒนาด้านโครงสร้างพื้นฐาน
๒. ยุทธศาสตร์การพัฒนาด้านส่งเสริมคุณภาพชีวิต
๓. ยุทธศาสตร์การพัฒนาด้านจัดระเบียบชุมชน/สังคม และการรักษาความสงบเรียบร้อย
๔. ยุทธศาสตร์การพัฒนาด้านการวางแผน การส่งเสริมการลงทุน พาณิชยกรรม และการท่องเที่ยว
๕. ยุทธศาสตร์การพัฒนาด้านการบริหารจัดการและการอนุรักษ์ทรัพยากรธรรมชาติและสิ่งแวดล้อม
๖. ยุทธศาสตร์การพัฒนาด้านศิลปะ วัฒนธรรม จารีตประเพณี และภูมิปัญญาท้องถิ่น
๗. ยุทธศาสตร์การพัฒนาด้านนโยบายของรัฐบาล
๘. ยุทธศาสตร์การพัฒนาด้านบริหารจัดการองค์กร

ยุทธศาสตร์การพัฒนากิจการบริการส่วนตำบล

๑. ยุทธศาสตร์การพัฒนาด้านโครงสร้างพื้นฐาน

๑.๑ แนวทางการพัฒนา

๑.๑ แนวทางการคมนาคมและขนส่ง

๑.๒ แนวทางการคมนาคมสาธารณูปโภค และสาธารณูปการ

๑.๒ วัตถุประสงค์

๑. เพื่อพัฒนาระบบการคมนาคม สาธารณูปโภค สาธารณูปการ ให้ได้มาตรฐานครอบคลุมเพียงพอต่อความต้องการของราษฎร

๒. พัฒนาระบบประปา แหล่งน้ำ และภาชนะกักเก็บน้ำให้มีประสิทธิภาพเพียงพอ

๒. ยุทธศาสตร์การพัฒนาด้านส่งเสริมคุณภาพชีวิต

๒.๑ แนวทางการพัฒนา

๒.๑ แนวทางการส่งเสริมอาชีพ

๒.๒ แนวทางสวัสดิการสังคม

- การส่งเสริมและพัฒนาผู้สูงอายุ เบี้ยยังชีพ สุขอนามัย และสภาพแวดล้อม
- การส่งเสริมและพัฒนาผู้พิการ สุขอนามัย และสภาพแวดล้อม
- การส่งเสริมและพัฒนาเด็กและเยาวชน อาหารเสริม(นม) และอาหารกลางวัน
- การส่งเสริมด้านที่พักอาศัยให้แก่ผู้ยากไร้ ผู้ด้อยโอกาส ผู้ยากจน

๒.๓ แนวทางการศึกษา

๒.๔ แนวทางการสาธารณสุข

๒.๒ วัตถุประสงค์

๑. เพื่อส่งเสริมและสนับสนุนการดำเนินงานของกลุ่มอาชีพ

๒. เพื่อส่งเสริมและสังคมสงเคราะห์เด็ก สตรี คนชรา ผู้ด้อยโอกาส คนยากจน และผู้พิการ

ให้สามารถช่วยเหลือตัวเองได้

๓. เพื่อให้ราษฎรมีคุณภาพชีวิตความเป็นอยู่ทั้งการศึกษา สุขภาพ สวัสดิการต่างๆ

ให้ครบถ้วนให้มีคุณภาพและต่อเนื่อง

๔. เพื่อส่งเสริมและพัฒนาเด็กเล็กก่อนวัยเรียน

๕. เพื่อส่งเสริมและการพัฒนาระบบสาธารณสุข ป้องกันโรคระบาด เสริมสร้างสุขภาพ

อนามัยของประชาชนในสังคมให้มีคุณภาพชีวิตที่ดีขึ้น

๓. ยุทธศาสตร์ด้านการจัดระเบียบชุมชน/สังคม และการรักษาความสงบเรียบร้อย

๓.๑ แนวทางการพัฒนา

๓.๑ แนวทางการส่งเสริมประชาธิปไตย

๓.๒ แนวทางการป้องกันและบรรเทาสาธารณภัย

๓.๓ แนวทางด้านการรักษาความสงบเรียบร้อย

๓.๒ วัตถุประสงค์

๑. เพื่อให้ประชาชนทราบถึงกระบวนการการมีส่วนร่วมตามแนวทางระบบประชาธิปไตย
๒. เพื่อรักษาความสงบเรียบร้อย ความปลอดภัยในชีวิตและทรัพย์สินของประชาชน
๓. เพื่อส่งเสริมความมั่นคงในชีวิต และทรัพย์สิน และป้องกันภัยฝ่ายพลเรือน

๔. ยุทธศาสตร์ด้านการวางแผน การส่งเสริมการลงทุน พาณิชยกรรม และการท่องเที่ยว

๔.๑ แนวทางการพัฒนา

- ๔.๑ แนวทางการส่งเสริมการลงทุน
- ๔.๒ แนวทางการส่งเสริมการเกษตร
- ๔.๓ แนวทางด้านการท่องเที่ยว

๔.๒ วัตถุประสงค์

๑. เพื่อส่งเสริมและพัฒนาระบบและแหล่งท่องเที่ยวในตำบล
๒. เพื่อส่งเสริมการเกษตรในการลดต้นทุนการผลิตทางการเกษตร
๓. เพื่อเพิ่มผลผลิตและพัฒนาคุณภาพผลผลิตทางการเกษตร
๔. เพื่อส่งเสริมแนวคิดเศรษฐกิจสร้างสรรค์ในชุมชน เพิ่มมูลค่าผลิตภัณฑ์
๕. เพื่อส่งเสริมให้ชุมชนพึ่งพาตนเองได้ตามหลักปรัชญาเศรษฐกิจพอเพียง

๕. ยุทธศาสตร์ด้านการบริหารจัดการและการอนุรักษ์ทรัพยากรธรรมชาติและสิ่งแวดล้อม

๕.๑ แนวทางการพัฒนา

- ๕.๑ แนวทางการอนุรักษ์ทรัพยากรธรรมชาติ คุ้มครองดูแลบำรุงรักษาป่าและน้ำแบบบูรณาการ

๕.๒ วัตถุประสงค์

๑. เพื่ออนุรักษ์ ป้องกัน รักษาฟื้นฟู ทรัพยากรธรรมชาติให้มีความสมดุล
๒. เพื่อส่งเสริมการมีส่วนร่วมในการบริหารจัดการทรัพยากรธรรมชาติและสิ่งแวดล้อม

๖. ยุทธศาสตร์ด้านศิลปะ วัฒนธรรม จารีตประเพณีและภูมิปัญญาท้องถิ่น

๖.๑ แนวทางการพัฒนา

- ๖.๑ แนวทางการส่งเสริมและการสืบทอดภูมิปัญญาท้องถิ่น
- ๖.๒ แนวทางการอนุรักษ์ขนบธรรมเนียม จารีตประเพณี และรักษาอัตลักษณ์ของท้องถิ่น
- ๖.๓ แนวทางการอนุรักษ์ ทำนุบำรุง รักษาโบราณสถาน โบราณวัตถุในพื้นที่

๖.๒ วัตถุประสงค์

๑. เพื่อรักษาศิลปะ วัฒนธรรม จารีตประเพณีและภูมิปัญญาท้องถิ่น ทั้งในระดับชาติและระดับท้องถิ่นไว้ให้คงอยู่ตลอดไป

๗. ยุทธศาสตร์ด้านนโยบายสำคัญของรัฐบาล

๗.๑ แนวทางการพัฒนา

- ๗.๑ แนวทางการป้องกันแก้ไขปัญหายาเสพติด
- ๗.๒ แนวทางการป้องกันและปราบปรามการทุจริต
- ๗.๓ แนวทางการเตรียมความพร้อมเข้าสู่ประชาคมอาเซียน

๗.๒ วัตถุประสงค์

- ๑. เพื่อรณรงค์และส่งเสริมการป้องกันยาเสพติด
- ๒. เพื่อเสริมสร้างจิตสำนึกและค่านิยมให้มีคุณธรรม จริยธรรมมิให้มีการทุจริต ประพฤติมิชอบในภาครัฐ

๓. เพื่อเตรียมความพร้อมเข้าสู่ประชาคมอาเซียน ให้ครอบคลุมในทุกๆ ด้าน เช่นการจัดทำโครงสร้างพื้นฐานและระบบคมนาคม ด้านการค้าและการลงทุน ด้านการท่องเที่ยว ด้านการศึกษา ด้านสาธารณสุข ด้านสิ่งแวดล้อม ด้านอัตลักษณ์ ด้านที่มีพรมแดนติดต่อกับประเทศเพื่อนบ้าน เป็นต้น

๘. ยุทธศาสตร์ด้านการบริหารองค์กร

๘.๑ แนวทางการพัฒนา

- ๗.๑ แนวทางการส่งเสริมและพัฒนาศักยภาพขององค์กรให้มีประสิทธิภาพ

๘.๒ วัตถุประสงค์

- ๑. เพื่อเพิ่มประสิทธิภาพในการบริหารจัดการองค์กร

นโยบายการพัฒนาของผู้บริหารท้องถิ่น

๑. นโยบายด้านการเมืองและการบริหาร

๑.๑ บริหารการจัดการพัฒนาองค์การบริหารส่วนตำบลหินแก้ว ให้เป็นองค์กรหลัก ธรรมภิบาล ที่มีหลักการบริหารจัดการบ้านเมืองที่ดี และเป็นหน่วยบริการสังคมที่ดี ๕ มาตรฐาน ด้วยการส่งเสริมสนับสนุนการศึกษา การสร้างแรงงานการเรียนรู้และจัดการความรู้(Knowledge Managment)เพื่อพัฒนาศักยภาพและยกระดับแก่สมาชิกท้องถิ่น ข้าราชการและพนักงานเป็นทรัพยากรบุคคลสำคัญขององค์การบริหารส่วนตำบลหินแก้ว พร้อมทั้งสร้างเสริมกระบวนการพัฒนาการบริการสาธารณะที่ดีมีมาตรฐานเพื่อรองรับการบริการ แต่ละด้านให้เกิดประโยชน์สูงสุดต่อประชาชน

๑.๒ ส่งเสริมสนับสนุนกระบวนการมีส่วนร่วมทางการบริหารและการเมืองภายใต้ระบอบประชาธิปไตยโดยพัฒนากลไกการทำงานในระบบของสภาท้องถิ่น ควบคู่ไปกับการพัฒนาระบอบประชาธิปไตยของชุมชนและภาคประชาสังคม

๑.๓ ส่งเสริมสนับสนุนการขับเคลื่อนองค์กรชุมชนและคณะกรรมการชุมชนที่ดำเนินกิจกรรมและโครงการต่างๆโดยชุมชนและเพื่อชุมชน รวมทั้งการสร้างเสริมความเข้มแข็ง ลดการขัดแย้ง สร้างความโปร่งใส ความมีเอกภาพในชุมชนเพื่อพัฒนา ยกระดับการขับเคลื่อนไปสู่ทิศทางของเมืองน่าอยู่ ชุมชนยั่งยืน

๑.๔ ประสานงานเพื่อให้เกิดการสร้างเครือข่ายการทำงานทั้งทางภาครัฐ องค์กรปกครองส่วนท้องถิ่นในพื้นที่อำเภอท่าแซะ จังหวัดชุมพร และพื้นที่อื่น ๆ ส่วนราชการที่เกี่ยวข้องภาคเอกชน องค์กรพัฒนาเอกชน พร้อมทั้งเปิดโอกาสให้ชุมชนและได้เข้าถึงการเฝ้าระวัง การตรวจสอบและการติดตามประเมินผลการดำเนินงานและการบริหารจัดการขององค์การบริหารส่วนตำบลหินแก้ว

๑.๕ สนับสนุนการพัฒนาองค์ความรู้ การนำเทคโนโลยีสารสนเทศในการบริหารมาใช้ในการพัฒนาองค์กรสนับสนุนงานวิจัยเชิงปฏิบัติในมิติต่างๆที่เกี่ยวข้องกับการบริหารจัดการท้องถิ่นร่วมกับหน่วยงานองค์กรและสถาบันการศึกษาระดับท้องถิ่นและระดับต่างๆ

๒. นโยบายด้านการพัฒนาสังคม

๒.๑ รมรณรงค์ส่งเสริมกระบวนการสร้างเสริมคุณธรรม จริยธรรม การสร้างวินัย และจิตสาธารณะของคนในชุมชนเพื่อสร้างบรรทัดฐานทางด้านจิตใจให้กับคนรุ่นต่อไป

๒.๒ พัฒนาองค์ความรู้สู่ชุมชน สร้างชุมชนตำบลหินแก้วให้เป็นสังคมแห่งการเรียนรู้ ที่มุ่งเน้นคนเป็นศูนย์กลางการพัฒนา

๒.๓ ส่งเสริมและจัดทำแผนแม่บทชุมชนและแผนปฏิบัติชุมชนและแผนปฏิบัติการชุมชน การรวมกลุ่มทางสังคม องค์กรชุมชน เพื่อแก้ไขปัญหาความยากจนและการสร้างเครือข่ายการพัฒนาสังคมที่สอดคล้องกับมิติความเป็นเมืองน่าอยู่ ชุมชนน่าอยู่อย่างยั่งยืน บนพื้นฐานของการสร้างความเข้มแข็งให้กับภาคประชาชนและชุมชน

๒.๔ ส่งเสริมการพัฒนาทักษะและจัดกิจกรรม เชิงสร้างสรรค์รวมทั้งการจัดสวัสดิการที่จำเป็นพื้นฐานสำหรับการพัฒนาเด็ก เยาวชน ผู้สูงอายุและผู้พิการ

๒.๕ ส่งเสริมสนับสนุนการพัฒนาสังคมที่สอดคล้องกับทิศทางของการสร้างสุขภาวะแบบองค์รวม และการสร้างสังคมที่อยู่ดีมีสุข

๓. นโยบายการพัฒนาการศึกษา ศาสนา ศิลปะ วัฒนธรรมและการกีฬา

๓.๑ ส่งเสริมสนับสนุนการพัฒนาระบบการศึกษาทั้งในระบบ และนอกระบบ ด้วยการจัดการศึกษาตามรัฐธรรมนูญ สำหรับเด็ก เยาวชน และประชาชนได้มีโอกาสเรียนฟรี เรียนดี และเรียนอย่างมีคุณภาพ ทั้งนี้เพื่อจัดเป็นสวัสดิการทางการศึกษาให้กับชุมชน โดยเฉพาะ พ่อ แม่ ผู้ปกครองไม่ต้องเดือดร้อนและลำบากกับภาวะทางเศรษฐกิจของครอบครัว ทุกคนสามารถส่งบุตรหลานเข้าเรียนในโรงเรียนได้อย่างทั่วถึงและเท่าเทียมกัน ที่สำคัญคือ พ่อ แม่ พี่ น้อง ประชาชน ที่มีฐานะทางสังคมระดับกลางลงมา และไม่คอยมีโอกาสในการเข้าถึง การบริการทางการศึกษาที่เป็นอยู่ในปัจจุบันจะได้มีโอกาสเข้าถึงการศึกษาเช่นเดียวกับผู้ที่มีฐานะทางครอบครัวที่ดีกว่าเป็นต้น

๓.๒ ส่งเสริมสนับสนุนกิจกรรมต่างๆที่เกี่ยวกับ ศาสนศึกษาการปฏิบัติกิจกรรมทางศาสนาและการพัฒนาศาสนสถาน

๓.๓ สนับสนุนและส่งเสริมการสืบสานวัฒนธรรม การละเล่นดนตรี ประเพณีดั้งเดิม วิถีชุมชนและภูมิปัญญาท้องถิ่น

๓.๔ ส่งเสริม สนับสนุน กิจกรรมการแข่งขันกีฬาทั้งภายในและภายนอกชุมชน รวมถึงจัดหาอุปกรณ์การกีฬาประเภทต่างๆทั้งบำรุงสนามกีฬาให้ได้มาตรฐาน

๔. นโยบายการพัฒนาสาธารณสุขและส่งเสริมคุณภาพชีวิต

๔.๑ ส่งเสริมการพัฒนาบุคลากรระดับงานด้านการบริหารจัดการสุขภาพชุมชนแบบองค์รวมให้เกิดการตระหนักรู้และตื่นตัวต่อการจัดการสุขภาพภาคประชาชน โดยใช้กระบวนการด้านการจัดการความรู้ (Knowledge Management) เป็นเครื่องมือในการขับเคลื่อน

๔.๒ ส่งเสริมการดำเนินกิจกรรมด้านการส่งเสริมสุขภาพของประชาชนและการบริการสาธารณสุขขั้นพื้นฐาน มุ่งเน้นยุทธศาสตร์การรื้อสร้างนำซ่อม

๔.๓ สนับสนุนการควบคุมป้องกันการเผยแพร่ระบาดของโรคติดต่อ และไม่ติดต่อที่อันตรายและการดูแลรักษาสุขภาพอนามัยของประชาชนในตำบลหินแก้ว

๔.๔ ส่งเสริมงานสุขภาพอนามัยและการจัดการสุขภาพภาคประชาชนโดยผ่านกลุ่มอาสาสมัครสาธารณสุขชุมชนและเขตเมือง(อสม.)

๔.๕ พัฒนาหรือปรับปรุงงานสุขภาพสิ่งแวดล้อมโดยชุมชน ผู้ประกอบการ เพื่อเข้าสู่มาตรฐานความปลอดภัย

๔.๖ ส่งเสริมและพัฒนากิจกรรมที่สอดคล้องกับการคุ้มครองผู้บริโภค

๕. นโยบายการจัดระเบียบชุมชน

๕.๑ เสริมสร้างความเป็นชุมชนเข้มแข็งและพัฒนาชุมชนที่สอดคล้องกับแนวทางของความเป็นบ้านเมืองสังคมน่าอยู่ อย่างยั่งยืนและสังคมอยู่ดีมีสุข

๕.๒ ส่งเสริมสนับสนุนกิจกรรมทางด้านการป้องกันบรรเทาสาธารณภัยและการรักษาความปลอดภัยในชุมชน สร้างเครือข่ายด้านการบริหาร ช่วยเหลือฉุกเฉิน (EMS) หนึ่งตำบล หนึ่งทีมกู้ภัย ตำรวจชุมชนและงานอาสาสมัครป้องกันภัยฝ่ายพลเรือน(อพพร.)

๕.๓ ส่งเสริมการสร้างวินัยจราจรและสนับสนุนกิจกรรมการจัดระเบียบจราจรในย่านชุมชนตลอดจนมาตรการสร้างความปลอดภัยบนท้องถนน

๖. นโยบายการพัฒนาทางเศรษฐกิจ

๖.๑ ส่งเสริมกระบวนการเรียนรู้ภาคการเกษตร อุตสาหกรรมการเกษตรและพัฒนาอาชีพที่เหมาะสมกับสถานะและบริบทของท้องถิ่น

๖.๒ พัฒนาระดับและกระตุ้นให้เกิดการพัฒนากระบวนการสร้างระบบเศรษฐกิจชุมชน

๖.๓ ส่งเสริมกิจกรรมที่สอดคล้องตามแนวทางเศรษฐกิจพอเพียงที่ผู้คนในสังคมท้องถิ่นตำบลหินแก้วยืนอยู่บนพื้นฐานของการประกอบสัมมาอาชีพ ที่รู้จักพอประมาณ มีเหตุมีผล มีภูมิคุ้มกัน ด้วยความรู้และคุณธรรม เป็นปัจจัยหนุนเนื่อง เพื่อนำไปสู่การดำรงชีวิตในสังคมอย่างยั่งยืน

๗. นโยบายการพัฒนาโครงสร้างพื้นฐาน

๗.๑ พัฒนาปรับปรุงระบบการบริการสาธารณูปโภค สาธารณูปการโครงสร้างพื้นฐาน เช่น ถนน ระบายน้ำ กิจการประปา แสงสว่างสองข้างถนน และการติดต่อสื่อสารโทรศัพท์สาธารณะและวิทยุชุมชน

๗.๒ เสริมสร้างมาตรการในการป้องกันภัยพิบัติต่างๆในพื้นที่เสี่ยงภัย ในการเกิดเหตุต่างๆ

๗.๓ ส่งเสริมการพัฒนาภูมิทัศน์ ปรับปรุงสถานที่หน่วยงานองค์กรในท้องถิ่นตำบลหินแก้ว อาทิเช่น ที่ทำการองค์การบริหารส่วนตำบลหินแก้ว ศูนย์อาสาสมัครป้องกันภัยฝ่ายพลเรือน (อพพร.) บริเวณอาคารเอนกประสงค์

๘. นโยบายการพัฒนาทรัพยากรธรรมชาติสิ่งแวดล้อมและพลังงาน

๘.๑ รมรณรงค์ส่งเสริมการสร้างจิตสำนึกสาธารณะทางด้านการบริหารจัดการทรัพยากรธรรมชาติและพลังงานแก่ประชาชนและชุมชน

๘.๒ ส่งเสริมสนับสนุนการเฝ้าระวังและพัฒนาคลองรับร่อและคลองพะงันซึ่งเป็นแหล่งน้ำที่สำคัญของชุมชนให้สามารถรองรับการใช้ประโยชน์ของชุมชนในเขตตำบลหินแก้วและพื้นที่อื่นๆที่มาอาณาเขตติดต่อกันอย่างยั่งยืน

๘.๓ ส่งเสริมสนับสนุนกระบวนการมีส่วนร่วมของชุมชนในการบริหารจัดการทรัพยากรธรรมชาติและสิ่งแวดล้อมขับเคลื่อนการจัดทำโครงการและการดำเนินกิจกรรมต่างๆที่มุ่งไปสู่การลดสภาวะโลกร้อน

๘.๔ การส่งเสริมสนับสนุนการจัดทำแผนพลังงานระดับชุมชนและครัวเรือน การรู้จักใช้พลังงานอย่างคุ้มค่าและการใช้พลังงานทางเลือก

๘.๕ ส่งเสริมสนับสนุนการศึกษาวิจัยเชิงปฏิบัติที่เกี่ยวข้องการดูแลเฝ้าระวังการทำลายป่าไม้ โดยเฉพาะป่าต้นน้ำในเขตพื้นที่ตำบลหินแก้ว ประสานงานร่วมกับองค์กร หน่วยงานราชการที่เกี่ยวข้อง

๘.๖ ส่งเสริมสนับสนุนการท่องเที่ยวเชิงนิเวศโดยเน้นและแนะนำประชาสัมพันธ์แหล่งท่องเที่ยวในเขตพื้นที่ตำบลหินแก้ว

นโยบายทั้ง ๘ ประการที่กล่าวมานั้น ล้วนมุ่งเน้นการมีส่วนร่วมของพี่น้องประชาชนในชุมชนและภาคส่วนต่างๆอย่างจริงจัง

ดังนั้นการดำเนินงานในแต่ละภารกิจแต่ละโครงการ สามารถเดินหน้าให้เป็นไปตามนโยบายที่มีอยู่ ๘ ข้อ นั้น จึงมีปัจจัยที่สำคัญยิ่งประการหนึ่งคือ การมีส่วนร่วมของชุมชนและทุกภาคส่วนที่จะต้องเข้ามาช่วยกันเป็นพลังที่สำคัญในการขับเคลื่อนอย่างจริงจัง การแก้ไขปัญหของบ้านเมืองเราและการดำเนินงานตามนโยบายที่กระผมได้แถลงต่อสภาแห่งนี้ไปแล้วนั้นก็บังเกิดผลได้ในทางปฏิบัติหรือจะสัมฤทธิ์ผลได้โดยไม่ล่าช้านัก ทั้งนี้ก็ด้วยความรู้ ความเข้าใจในภารกิจ ทิศทาง และเป้าหมายขององค์กร ความร่วมมือของทุกภาคส่วนที่เกี่ยวข้อง ในแต่ตำบลหินแก้ว ได้แก่ สมาชิกสภาท้องถิ่นทุกท่าน ข้าราชการ พนักงาน และการหนุนเสริมจากภายนอกได้แก่ องค์กรภาคีเครือข่าย ส่วนราชการต่างๆที่เกี่ยวข้อง องค์กรพัฒนาชุมชน ภาคเอกชนทั่วไป ชุมชนและพ่อ แม่ พี่น้อง ประชาชนในตำบลหินแก้ว เป็นต้นไป

กระผมหวังเป็นอย่างยิ่งว่าการร่วมมือกันของทุกภาคส่วนที่จะเปลี่ยนแปลงนโยบายไปสู่การปฏิบัติให้เกิดเป็นรูปธรรมขึ้นมาอย่างจริงจังนั้น จะส่งผลลัพท์ต่อความเป็นสังคมที่ดีและมีมาตรฐานได้ กล่าวคือ องค์กรการบริหารส่วนท้องถิ่นตำบลหินแก้วของเราสามารถขับเคลื่อนไปสู่ความเป็นท้องถิ่นที่มีความตื่นตัวอย่างมีพลังอยู่ตลอดเวลา เป็นองค์กรแห่งการเรียนรู้มีการบริหารกิจการบ้านเมืองที่ดี สังคมมีคุณธรรมเป็นบ้านเมือง มีความอยู่ดี ผู้คนมีความสุข ทรัพยากรธรรมชาติและสิ่งแวดล้อมยั่งยืนบนพื้นฐานของการความเป็นเอกลักษณ์และตัวตนของคนท้องถิ่น

ในโอกาสนี้กระผมและคณะผู้บริหารทุกคนจะขอเดินหน้านำมั่นสานต่อวิสัยทัศน์ในการทำงานและพัฒนาตำบลหินแก้วสืบไป ภายใต้ภารกิจดังกล่าวจะเร่งรัดดำเนินการตามนโยบายภายใต้ข้อกำหนดที่สำคัญคือ

๑. ความจำเป็นและเหมาะสมตามสภาพความเป็นจริง

๒. วงเงินงบประมาณและขอบเขตอำนาจหน้าที่ในการบริหารจัดการพัฒนาขององค์กรการบริหารส่วนตำบลหินแก้ว

๓. ปฏิบัติตามระเบียบ กฎหมายและข้อกำหนดต่างๆ

เพื่อประโยชน์และการแก้ไขปัญหาต่างๆของประชาชนเปลี่ยนแปลง ปรับปรุง แก้ไข อย่างยั่งยืน ตามเจตนารมณ์ที่ให้ไว้ เพื่อผลประโยชน์ส่วนรวม เพื่อประชาชนอย่างเต็มที่ และยั่งยืน

บัญชีโครงการพัฒนาและบัญชีประสานโครงการพัฒนา

ส่วนที่ ๖

การนำแผนพัฒนาสามปีไปปฏิบัติและการติดตามประเมินผล

๑. การนำแผนพัฒนาสามปีไปสู่การปฏิบัติ

๑. แผนพัฒนาสามปีนั้น จะต้องดำเนินการตามยุทธศาสตร์และแนวทางการพัฒนา แผนงานโครงการในแต่ละด้านที่กำหนดไว้ให้มีรายละเอียด เป้าหมาย และสถานที่ ชัดเจน ตามกรอบ เป้าหมาย ที่กำหนดไว้ในแผนยุทธศาสตร์การพัฒนา

๒. นำแผนพัฒนาสามปีที่ได้จัดทำแล้วไปดำเนินการจัดทำข้อบัญญัติงบประมาณรายจ่าย ประจำปี เป็นการนำเอาแผนงานโครงการที่ได้กำหนดไว้ในแผนพัฒนาสามปี ไปสู่การนำงบประมาณมา ดำเนินการเพื่อให้บรรลุตามวัตถุประสงค์ของโครงการ ในขั้นตอนนี้อาจมีข้อจำกัดด้านงบประมาณ ดังนั้น แผนงานโครงการของแผนพัฒนาสามปี จะมีส่วนที่ได้รับการสนับสนุนงบประมาณจากหน่วยงานต่าง ๆ เพื่อ ดำเนินงานตามแผนงาน โครงการของแผนพัฒนาสามปี ต่อไป

๓. การนำแผนงานโครงการตามข้อบัญญัติงบประมาณรายจ่ายไปสู่การปฏิบัติ ซึ่งจะเป็น ขั้นตอนที่สามารถวัดได้ว่า แผนพัฒนาขององค์การบริหารส่วนตำบล จะมีประสิทธิภาพหรือไม่เพียงใด

การบริหารจัดการและประเมินผล

การบริหารจัดการมีขั้นตอนการปฏิบัติในระดับการปฏิบัติดังนี้

๑. แผนยุทธศาสตร์การพัฒนา
๒. แผนพัฒนาสามปี
๓. ข้อบัญญัติงบประมาณรายจ่ายประจำปี
๔. ผู้บริหาร (นายกองค์การบริหารส่วนตำบล)
๕. ส่วนราชการผู้ปฏิบัติ ได้แก่ สำนักงานปลัด กองคลัง กองช่าง
๖. การดำเนินการตามข้อบัญญัติงบประมาณรายจ่ายประจำปี ให้เป็นไปตามแผนการ ปฏิบัติงานของแต่ละส่วนราชการ โดยดำเนินการตามระเบียบพัสดุ และระเบียบที่เกี่ยวข้องจนกระทั่ง ดำเนินการแล้วเสร็จ
๗. การติดตามและประเมินผล
 - แต่งตั้งคณะกรรมการติดตามและประเมินผลแผนพัฒนาท้องถิ่น
 - ระยะเวลาติดตาม
 - วิธีการประเมินผลการปฏิบัติงาน
๘. รายงานผลและเสนอความเห็นต่อสภาผู้บริหารท้องถิ่น อย่างน้อยปีละ ๑ ครั้ง ภายในเดือนธันวาคม และประกาศผลการติดตามและประเมินผลแผนพัฒนาให้ประชาชนทราบ

๒. การติดตามและประเมินผล

การติดตามและประเมินผลแผนพัฒนาขององค์กรปกครองส่วนท้องถิ่นนั้น ตามระเบียบ กระทรวงมหาดไทย ว่าด้วยการจัดทำแผนพัฒนาขององค์กรปกครองส่วนท้องถิ่น พ.ศ. ๒๕๔๘ หมวด ๖ ข้อ ๒๘ ได้กำหนดให้มีคณะกรรมการติดตามและประเมินผลแผนพัฒนาท้องถิ่น ซึ่งประกอบด้วยบุคคลจากหลาย ฝ่ายด้วยกัน ทั้งบุคลากรจากองค์กรปกครองส่วนท้องถิ่น ประชาคมท้องถิ่นผู้แทนหน่วยงานที่เกี่ยวข้อง รวมทั้ง ผู้ทรงคุณวุฒิที่ผู้บริหารคัดเลือกซึ่งจากคณะกรรมการฯ มาจากคณะกรรมการหลายฝ่ายนี้ทำให้การติดตาม และประเมินผลแผนพัฒนาเป็นไปอย่างมีประสิทธิภาพ และผลการประเมินสามารถวัดผลบรรลุและวัดผล สำเร็จของโครงการ เพื่อนำไปใช้ในการแก้ไขหรือปรับปรุงการปฏิบัติงานของโครงการได้อย่างแท้จริง

แนวทางในการติดตามประเมินผล

ระเบียบกระทรวงมหาดไทยว่าด้วยการจัดทำแผนพัฒนาองค์กรปกครองส่วนท้องถิ่น พ.ศ. ๒๕๔๘ ข้อ ๒๙ ได้กำหนดอำนาจหน้าที่ของคณะกรรมการติดตามและประเมินผลแผนพัฒนาขององค์กรปกครองส่วนท้องถิ่นไว้ ดังนี้

- ๑) กำหนดแนวทาง วิธีการในการติดตามและประเมินผลแผนพัฒนา
- ๒) ดำเนินการติดตามและประเมินผลแผนพัฒนา
- ๓) รายงานผลและเสนอความเห็นซึ่งได้จากการติดตามและประเมินผลแผนพัฒนาต่อ

ผู้บริหารท้องถิ่นเพื่อให้ผู้บริหารท้องถิ่นเสนอต่อสภาท้องถิ่น คณะกรรมการพัฒนาท้องถิ่นและประกาศผลการติดตามและประเมินผลแผนพัฒนาให้ประชาชนในท้องถิ่นทราบโดยทั่วกัน อย่างน้อยปีละ ๑ ครั้ง ภายในเดือนธันวาคมของทุกปี ทั้งนี้ให้ตีประกาศโดยเปิดเผยไม่น้อยกว่าสามสิบวัน

- ๔) แต่งตั้งคณะอนุกรรมการหรือคณะทำงานเพื่อช่วยปฏิบัติตามที่เห็นสมควร

๒.๑ ความสำคัญของการติดตามประเมินผล

การติดตาม (Monitoring)

การติดตาม หมายถึงกิจกรรมภายในโครงการซึ่งถูกออกแบบมาเพื่อให้ข้อมูลป้อนกลับ (feedback) เกี่ยวกับการดำเนินงานโครงการ ปัญหาที่กำลังเผชิญอยู่และประสิทธิภาพของวิธีการดำเนินงานหากไม่มีระบบการติดตามแล้วย่อมส่งผลให้เกิดความล่าช้าในการดำเนินงานให้ลุ่ลวง ค่าใช้จ่ายโครงการสูงเกินกว่าที่กำหนดไว้ กลุ่มเป้าหมายหลักของโครงการไม่ได้รับประโยชน์หรือได้รับน้อยกว่าที่ควรจะเป็น เกิดปัญหาในการควบคุมคุณภาพของการดำเนินงานเสียเวลาในการตรวจสอบความขัดแย้งในการปฏิบัติงานในหน่วยงานหรือระหว่างหน่วยงานกับกลุ่มเป้าหมายที่ได้รับประโยชน์

ในทางกลับกันหากโครงการมีระบบการติดตามที่ดีแล้ว จะก่อให้เกิดประสิทธิภาพในการใช้ต้นทุน (cost effective) ดำเนินงานต่าง ๆ เช่น การให้ข้อมูลป้อนกลับเกี่ยวกับการบรรลุเป้าหมายของโครงการต่างๆ ระบุปัญหาที่เกิดขึ้นในโครงการและการเสนอทางแก้ปัญหา, การติดตามดูความสามารถในการเข้าถึงโครงการของกลุ่มเป้าหมาย, การติดตามดูประสิทธิภาพในการดำเนินงานส่วนต่างๆ

การประเมินผล (Evaluation)

การประเมินเป็นสิ่งจำเป็นสำหรับการดำเนินงานเพราะผลที่ได้จากการประเมินจะใช้ในการปรับปรุงแก้ไข การขยายขอบเขตหรือการยุติการดำเนินการซึ่งขึ้นอยู่กับวัตถุประสงค์ของการประเมิน การประเมินผลแผนงานจึงเป็นสิ่งที่บ่งชี้ว่าแผนงานที่กำหนดไว้มีการปฏิบัติหรือไม่ อันเป็นตัวชี้วัดแผนหรือโครงการที่ได้ดำเนินการไปแล้วนั้นได้ผลเป็นอย่างไรนำไปสู่ความสำเร็จตามแผนงานที่กำหนดไว้หรือไม่อีกทั้งเป็นการตรวจสอบดูว่ามีความสอดคล้องการใช้ทรัพยากรเพียงใดผลที่ได้จากการประเมินสามารถนำไปปรับปรุงและตัดสินใจและการประเมินยังถือเป็นกระบวนการตัดสินใจคุณค่าและการตัดสินใจอย่างมีหลักเกณฑ์โดยใช้ข้อมูลที่เกี่ยวข้องรวบรวมอย่างเป็นระบบมีความเที่ยงธรรม

วัตถุประสงค์ของการติดตามประเมินผล

การติดตามและประเมินผลโครงการมีวัตถุประสงค์ดังนี้

- ๑) ความก้าวหน้าในการดำเนินงานที่ทำไปแล้ว ได้ผลมากน้อยเพียงใดโดยเฉพาะอย่างยิ่งสามารถบรรลุประสงค์ที่กำหนดไว้หรือไม่อย่างไร
- ๒) ปัญหา/อุปสรรคที่เกิดขึ้นระหว่างดำเนินการ เช่น ปัญหาด้านการเงิน ปัญหาด้านบุคลากร ปัญหาด้านเทคนิคและปัญหาอื่นๆ ที่ไม่ได้คาดคิดไว้
- ๓) ผลที่ได้รับจากโครงการมีอะไรบ้าง มีปัญหา รวมทั้งข้อดีข้อเสียต่างๆ ที่จะเป็นแนวทางสำหรับจัดทำโครงการลำดับต่อไป
- ๔) พิจารณาทบทวนถึงความสำเร็จของโครงการ และผลกระทบต่างๆ ของโครงการเพื่อใช้เป็นฐานในการวางแผนโครงการในอนาคต

สรุปเกณฑ์มาตรฐาน และตัวชี้วัดการประเมินผล

เกณฑ์มาตรฐาน (Standard Criteria)	ตัวชี้วัด (Indicators)	ตัวอย่างกรอบตัวแปร (Attributes)
๑. สัมฤทธิ์ผลและการบรรลุวัตถุประสงค์ของนโยบาย	- ผลผลิต - ผลลัพธ์	- ผลต่างระหว่างเป้าหมายกับวัตถุประสงค์ที่กำหนดไว้
๒. ความเสมอภาค และความเป็นธรรมในสังคม	- การเข้าถึง - การจัดสรรทรัพยากร - การกระจายผลประโยชน์ - ความเสมอภาค	- ปริมาณและคุณภาพทรัพยากรที่ได้รับจัดสรรต่อคน - ผลประโยชน์ที่แต่ละกลุ่มเป้าหมายได้รับในแต่ละครั้ง - การไม่เลือกปฏิบัติ/หรือการเลือกปฏิบัติที่เป็นคุณประโยชน์
๓. ความสามารถและคุณภาพในการให้บริการ	- สมรรถนะของหน่วยงาน - ความทั่วถึงและเพียงพอ - ความถี่ในการให้บริการ - ประสิทธิภาพในการให้บริการ	- พื้นที่เป้าหมายและประชากรกลุ่มเป้าหมายที่รับบริการ - จำนวนครั้งในการให้บริการ - ผลลัพธ์เทียบกับปัจจัยนำเข้า
๔. ความรับผิดชอบของหน่วยงาน	- พันธกิจต่อสังคม - ความรับผิดชอบต่อสาธารณะ - การให้หลักประกันความเสี่ยง - การยอมรับข้อผิดพลาด	- การจัดลำดับความสำคัญ - ภารกิจหลักและภารกิจรอง - การตัดสินใจที่สะท้อนความรับผิดชอบต่อ
๕. การสนองตอบความต้องการของประชาชน	- การกำหนดประเด็นปัญหา - การรับฟังความคิดเห็น - มาตรการ/กลยุทธ์ในการแก้ไขปัญหา - ความรวดเร็วในการแก้ไขปัญหา	- ระดับการมีส่วนร่วม - การปรึกษาหารือ - การสำรวจความต้องการ - ทันทต่อสถานการณ์และปัญหาที่เกิดขึ้น

๖. ความพึงพอใจของประชากรกลุ่มเป้าหมาย	<ul style="list-style-type: none"> - ระดับ ความพึงพอใจ - การยอมรับ/คัดค้าน 	<ul style="list-style-type: none"> - สัดส่วนของประชากรกลุ่มเป้าหมายที่พอใจหรือไม่พอใจ - ความคาดหวัง - ผลสะท้อนกลับ
๗. ผลเสียหายต่อสังคม	<ul style="list-style-type: none"> - ผลกระทบภายนอก (ทางบวกและทางลบ) - ต้นทุนทางสังคม 	<ul style="list-style-type: none"> - ความสูญเสียทางเศรษฐกิจ - ผลกระทบด้านสิ่งแวดล้อม - ค่าเสียโอกาส - ความขัดแย้งทางสังคม

การติดตามผลแผนพัฒนา

องค์การบริหารส่วนตำบลหินแก้ว ได้กำหนดเวลาติดตามผลการดำเนินการโครงการ โดยติดตามผลทุก ๆ สามเดือน (ไตรมาส) เพื่อให้ทราบว่า โครงการ/กิจกรรมนั้น ๆ ได้ดำเนินการตามวัตถุประสงค์ และเป้าหมายที่วางไว้หรือไม่ ใช้งบประมาณเท่าใด ผลการดำเนินงานแล้วเสร็จ กำลังดำเนินการ ยังไม่ได้ดำเนินการหรืออื่น ๆ แล้วสรุปผลในภาพรวมว่า ได้ดำเนินการแล้วเป็นสัดส่วนเท่าใด บรรลุผลตามที่กำหนดไว้หรือไม่

รูปแบบการติดตามผล

งานนโยบายและแผน สำนักงานปลัดองค์การบริหารส่วนตำบลหินแก้ว ได้กำหนดรูปแบบการติดตามผลการดำเนินงานตามแผนพัฒนาขึ้น เพื่อเป็นแนวทางในการติดตามผลการดำเนินงาน สัดส่วนการดำเนินงาน งบประมาณที่ใช้และความก้าวหน้าของโครงการ ดังนี้

การประเมินผล

องค์การบริหารส่วนตำบลหินแก้ว กำหนดประเมินผลตามยุทธศาสตร์การพัฒนา คือ การประเมินผลโครงการ โดยกำหนดตัวชี้วัดเพื่อวัดระดับความสำเร็จและ/หรือความล้มเหลวของโครงการ รายการประเมินผลพิจารณาจากปริมาณงาน เวลา ค่าใช้จ่าย ความพึงพอใจ การให้ประโยชน์แก่กลุ่มเป้าหมายหรือผู้ที่ได้รับประโยชน์ และผลที่ได้รับก่อให้เกิดประโยชน์ส่วนรวม นำไปสู่การประเมินผลว่า ได้บรรลุตามวัตถุประสงค์ เป้าหมาย แนวทางการพัฒนา ตามยุทธศาสตร์การพัฒนาที่กำหนดไว้หรือไม่ ซึ่งจะได้ผลการประเมินในภาพรวม

การรายงานการติดตามและประเมินผล

การกำหนด ๑ ครั้ง หลังสิ้นปีงบประมาณ (ภายใน ๓๐ ธันวาคมของปีงบประมาณ)

การติดตามผล จะรายงานผลความก้าวหน้าของโครงการทั้งหมดที่นำไปสู่การปฏิบัติ และสรุปผลการประเมินโครงการที่ดำเนินการแล้ว เมื่อสิ้นปีงบประมาณจะสรุปผลการติดตามและประเมินโครงการ เพื่อนำไปสู่การประเมินยุทธศาสตร์การพัฒนาว่า ได้บรรลุวัตถุประสงค์ และเป้าหมายที่ได้กำหนดไว้หรือไม่ แล้วรายงานผลต่อสภาท้องถิ่น ผู้บริหารท้องถิ่น และประกาศให้ประชาชนในท้องถิ่นทราบทั่วกัน โดยติดประกาศ โดยเปิดเผยไม่น้อยกว่าสามสิบวัน

หลักการและเหตุผล ในการเพิ่มเติมแผนพัฒนาสามปี (พ.ศ.๒๕๖๐ - ๒๕๖๒) ฉบับที่ ๑

ตามระเบียบกระทรวงมหาดไทยว่าด้วยการจัดทำแผนพัฒนาขององค์กรปกครองส่วนท้องถิ่น พ.ศ. ๒๕๔๘ กำหนดให้ท้องถิ่นดำเนินการจัดทำแผนยุทธศาสตร์และแผนพัฒนาสามปี เพื่อเป็นแนวทางการพัฒนาของท้องถิ่น โดยแผนพัฒนาสามารถแก้ไข เพิ่มเติมหรือเปลี่ยนแปลงได้ตามความจำเป็นและความเหมาะสม โดยให้เป็นไปตามระเบียบนี้

ข้อ ๒๒ การเพิ่มเติมหรือเปลี่ยนแปลงแผนพัฒนาสามปี ให้ดำเนินการตามระเบียบนี้ โดยมีขั้นตอนดำเนินการ ดังนี้

(๑) คณะกรรมการสนับสนุนการจัดทำแผนพัฒนาท้องถิ่น จัดทำร่างแผนพัฒนาสามปีที่เพิ่มเติมหรือเปลี่ยนแปลงพร้อมเหตุผลและความจำเป็นเสนอคณะกรรมการพัฒนาท้องถิ่น

(๒) คณะกรรมการพัฒนาท้องถิ่นพิจารณาร่างแผนพัฒนาสามปีที่เพิ่มเติมหรือเปลี่ยนแปลงเพื่อเสนอผู้บริหารท้องถิ่น

(๓) ผู้บริหารท้องถิ่นพิจารณาอนุมัติร่างแผนพัฒนาสามปีที่เพิ่มเติมหรือเปลี่ยนแปลงและประกาศใช้แผนพัฒนาสามปีที่เพิ่มเติมหรือเปลี่ยนแปลง

สำหรับองค์การบริหารส่วนตำบล ให้ผู้บริหารท้องถิ่นเสนอร่างแผนพัฒนาสามปีที่เพิ่มเติมหรือเปลี่ยนแปลงต่อสภาองค์การบริหารส่วนตำบลเพื่อให้ความเห็นชอบก่อน แล้วผู้บริหารท้องถิ่นจึงพิจารณาอนุมัติและประกาศใช้ต่อไป

องค์การบริหารส่วนตำบลหินแก้ว มีความจำเป็นที่จะต้องดำเนินการแก้ไขเพิ่มเติมแผนพัฒนาสามปี (พ.ศ.๒๕๖๐ - ๒๕๖๒) ฉบับที่ ๑ เพื่อให้มีความเหมาะสม สอดคล้องกับปัญหาและความต้องการของประชาชน และเพื่อให้สามารถแก้ปัญหา ความจำเป็นเร่งด่วน ทันต่อสถานการณ์ในปัจจุบัน อีกทั้งใช้เป็นกรอบในการพิจารณาจัดสรรงบประมาณต่อไป

★ ★ ★ ★ ★ ★ ★ ★ ★ ★ ★ ★ ★ ★ ★ ★ ★ ★ ★

แผนพัฒนาสามปี
(พ.ศ. ๒๕๖๐-๒๕๖๒)
เพิ่มเติม ฉบับที่ ๑



องค์การบริหารส่วนตำบลหินแก้ว
อำเภอท่าแซะ จังหวัดชุมพร

ส่วนที่ ๕

แนวทางการติดตามประเมินผล

๔.๑ กรอบและแนวทางในการติดตามและประเมินผล

สำหรับแผนพัฒนาสามปี ให้ใช้แนวทางการพิจารณาการติดตามและประเมินผลแผนพัฒนาท้องถิ่นแนวทางการติดตามและประเมินผลโครงการ เพื่อความสอดคล้องของยุทธศาสตร์และโครงการ ดำเนินการให้คะแนนตามเกณฑ์ที่กำหนดไว้ ซึ่งเป็นส่วนหนึ่งของการติดตามและประเมินผลแผนพัฒนา โดยดำเนินการให้แล้วเสร็จภายในสี่สัปดาห์ นับแต่วันที่ประกาศใช้แผนพัฒนาสามปี

แบบ 1 แบบกำกับกำกับการจัดทำแผนยุทธศาสตร์ขององค์กรปกครองส่วนท้องถิ่น

คำชี้แจง : แบบที่ 1 เป็นแบบประเมินตนเองในการจัดทำแผนยุทธศาสตร์ขององค์กรปกครองส่วนท้องถิ่นโดยจะทำการประเมินและรายงานทุก ๆ ครั้งหลังจากที่องค์กรปกครองส่วนท้องถิ่นได้ประกาศใช้แผนยุทธศาสตร์แล้ว
ชื่อ องค์กรปกครองส่วนท้องถิ่น องค์การบริหารส่วนตำบลหินแก้ว อำเภอท่าชะ จังหวัดชุมพร

ประเด็นการประเมิน	มี การดำเนินงาน	ไม่มี การดำเนินงาน
ส่วนที่ ๑ คณะกรรมการพัฒนาท้องถิ่น		
๑. มีการจัดตั้งคณะกรรมการพัฒนาท้องถิ่นเพื่อจัดทำแผนพัฒนาท้องถิ่น		
๒. มีการจัดประชุมคณะกรรมการพัฒนาท้องถิ่นเพื่อจัดทำแผนพัฒนาท้องถิ่น		
๓. มีการจัดประชุมอย่างต่อเนื่องสม่ำเสมอ		
๔. มีการจัดตั้งคณะกรรมการสนับสนุนการจัดทำแผนพัฒนาท้องถิ่น		
๕. มีการจัดประชุมคณะกรรมการสนับสนุนการจัดทำแผนพัฒนาท้องถิ่น		
๖. มีคณะกรรมการพัฒนาท้องถิ่นและประชาคมท้องถิ่นพิจารณาร่างแผนยุทธศาสตร์การพัฒนา		
ส่วนที่ ๒ การจัดทำแผนการพัฒนาท้องถิ่น		
๗. มีการรวบรวมข้อมูลและปัญหาสำคัญของท้องถิ่นมาจัดทำฐานข้อมูล		
๘. มีการเปิดโอกาสให้ประชาชนเข้ามามีส่วนร่วมในการจัดทำแผน		
๙. มีการวิเคราะห์ศักยภาพของท้องถิ่น (SWOT) เพื่อประเมินสถานภาพการพัฒนาท้องถิ่น		
๑๐. มีการกำหนดวิสัยทัศน์และภารกิจหลักการพัฒนาท้องถิ่นที่สอดคล้องกับศักยภาพของท้องถิ่น		
๑๑. มีการกำหนดวิสัยทัศน์และภารกิจหลักการพัฒนาท้องถิ่นที่สอดคล้องกับยุทธศาสตร์จังหวัด		
๑๒. มีการกำหนดจุดมุ่งหมายเพื่อการพัฒนาที่ยั่งยืน		
๑๓. มีการกำหนดเป้าหมายการพัฒนาท้องถิ่น		
๑๔. มีการกำหนดยุทธศาสตร์การพัฒนาและแนวทางการพัฒนา		
๑๕. มีการกำหนดยุทธศาสตร์ที่สอดคล้องกับยุทธศาสตร์ของจังหวัด		
๑๖. มีการอนุมัติและประกาศใช้แผนยุทธศาสตร์การพัฒนา		
๑๗. มีการจัดทำบัญชีกลุ่มโครงการในแผนยุทธศาสตร์		
๑๘. มีการกำหนดรูปแบบการติดตามประเมินผลแผนยุทธศาสตร์		
๑๙. มีการทบทวนแผนยุทธศาสตร์หรือไม่		

การวัดและการนำเสนอ

-โดยความถี่ที่ชี้วัด : หลังจากที่ทำแผนเสร็จสมบูรณ์และประกาศใช้อย่างเป็นทางการ

-เกณฑ์การพิจารณา : พิจารณาจาก มี/ไม่มี การดำเนินการนั้น

๔.๒ กรอบและวิธีการในการและเครื่องมือที่ใช้ในการติดตามและประเมินผล

๑. ผลการดำเนินงานในแต่ละยุทธศาสตร์

ยุทธศาสตร์ที่ ๑ การพัฒนาด้าน.....

๑) ความพึงพอใจของผู้เกี่ยวข้อง สำนวญความคิดเห็น.....คน

ประเด็น	คะแนนความพึงพอใจ (เต็ม ๑๐ คะแนน)
๑) มีการเปิดโอกาสให้ประชาชนมีส่วนร่วมในโครงการ /กิจกรรม	
๒) มีการประชาสัมพันธ์ให้ประชาชนรับรู้ข้อมูลของโครงการ /กิจกรรม	
๓) มีการเปิดโอกาสให้ประชาชนแสดงความคิดเห็นในโครงการ /กิจกรรม	
๔) มีการรายงานผลการดำเนินงานของโครงการ /กิจกรรมให้ประชาชนทราบ	
๕) การเปิดโอกาสให้ประชาชนตรวจสอบการดำเนินโครงการ /กิจกรรม	
๖) การดำเนินงานเป็นไปตามระยะเวลาที่กำหนด	
๗) ผลการดำเนินโครงการ /กิจกรรมนำไปสู่การแก้ไขปัญหาของประชาชนในท้องถิ่น	
๘) ประโยชน์ที่ประชาชนได้รับจากการดำเนินโครงการ /กิจกรรม	
ภาพรวม	

๒. การเปลี่ยนแปลงของชุมชนตามตัวชี้วัดที่เลือก

ตัวชี้วัดที่เลือก	หน่วย	ผลการดำเนินงาน		
		ก่อน ดำเนินการ (จำนวน)	หลัง ดำเนินการ (จำนวน)	เพิ่ม/ลด
๑.				
๒.				
๓.				

๓. ผลการดำเนินงานในแต่ละยุทธศาสตร์

เกณฑ์การพิจารณา : หากค่าคะแนนเฉลี่ยความพึงพอใจเท่ากับ ๐ หรือใกล้ ๐ แสดงว่าผลการดำเนินงานตามแผนยุทธศาสตร์ของ อปท. ไม่ประสบความสำเร็จ หากค่าคะแนนความพึงพอใจเท่ากับ ๕ แสดงว่าผลการดำเนินงานในยุทธศาสตร์นั้นๆ ประสบความสำเร็จปานกลาง และหากค่าคะแนนเท่ากับ ๑๐ หรือใกล้เคียง แสดงว่าผลดำเนินงานตามแผนยุทธศาสตร์ของ อปท. ในยุทธศาสตร์นั้นๆ ประสบผลสำเร็จมากที่สุด

๔. การเปลี่ยนแปลงของชุมชนตามตัวชี้วัดที่เลือก

เกณฑ์การพิจารณา : เปรียบเทียบกับข้อมูลในปีก่อนหน้านี้ โดย (๑) กรณี อปท.เลือกตัวชี้วัดที่เมื่อหน่วยที่วัดเพิ่ม แสดงว่าชุมชนมีการเปลี่ยนแปลงไปในทางที่ดี เช่น รายได้ครัวเรือนที่มีไฟฟ้าใช้ เกณฑ์ในการพิจารณาจะพิจารณาว่าหลังดำเนินการตามแผนนั้นๆ แล้วหน่วยที่ทำการวัดเพิ่มขึ้นหรือไม่ ถ้าเพิ่มแสดงว่า อปท.สามารถดำเนินงานได้ตามแผนที่กำหนด แต่หากว่าหน่วยวัดเท่าเดิม หรือลดลง แสดงว่า อปท.ไม่สามารถดำเนินงานได้ตามแผน

๓. ตารางแสดงจำนวนความถี่ และร้อยละของระดับความพึงพอใจต่อผลการดำเนินงานในภาพรวม

ประเด็น	พอใจมาก		พอใจ		ไม่พอใจ		รวม	
	จำนวน (คน)	ร้อยละ	จำนวน (คน)	ร้อยละ	จำนวน (คน)	ร้อยละ	จำนวน (คน)	ร้อยละ
๑) มีการเปิดโอกาสให้ประชาชนมีส่วนร่วมในโครงการ /กิจกรรม								
๒) มีการประชาสัมพันธ์ให้ประชาชนรับรู้ข้อมูลของโครงการ /กิจกรรม								
๓) มีการเปิดโอกาสให้ประชาชนแสดงความคิดเห็นในโครงการ /กิจกรรม								
๔) มีการรายงานผลการดำเนินงานของโครงการ /กิจกรรมต่อสาธารณะ								
๕) มีความโปร่งใสในการดำเนินโครงการ /กิจกรรม								
๖) การดำเนินงานเป็นไปตามระยะเวลาที่กำหนด								
๗) ผลการดำเนินโครงการ /กิจกรรมนำไปสู่การแก้ไขปัญหา								
๘) การแก้ไขปัญหา และการตอบสนองความต้องการของประชาชน								
๙) ประโยชน์ที่ประชาชนได้รับจากการดำเนินโครงการ /กิจกรรม								
ค่าเฉลี่ยระดับความพึงพอใจในภาพรวม								

เกณฑ์การพิจารณา : หากสัดส่วนของประชาชนที่พอใจและพอใจมากมีมากกว่าร้อยละ ๕๐ แสดงว่าองค์กรปกครองส่วนท้องถิ่นสามารถดำเนินงานได้บรรลุตามเป้าหมายที่กำหนด แต่ถ้าหากมีร้อยละของประชาชนที่พอใจปานกลาง และพอใจมาน้อยกว่าร้อยละ ๕๐ แสดงว่าองค์กรปกครองส่วนท้องถิ่นไม่สามารถดำเนินงานได้บรรลุตามเป้าหมายที่กำหนด

ภาคผนวก ค

การประเมินคุณภาพของแผน

**แนวทางการพิจารณาการติดตามและประเมินผลโครงการ
สำหรับแผนพัฒนาสามปีเพื่อความสอดคล้องของยุทธศาสตร์และโครงการ**

ประเด็นการพิจารณา	คะแนน
๑. การสรุปสถานการณ์การพัฒนา	๑๐
๒. การประเมินผลการนำแผนพัฒนาสามปีไปปฏิบัติในเชิงปริมาณ	๑๐
๓. การประเมินผลการนำแผนพัฒนาสามปีไปปฏิบัติในเชิงคุณภาพ	๑๐
๔. แนวทางการพัฒนาและยุทธศาสตร์การพัฒนา	๑๐
๕. โครงการพัฒนาประกอบด้วย	๖๐
๕.๑ ความชัดเจนของชื่อโครงการ	๕
๕.๒ กำหนดวัตถุประสงค์สอดคล้องกับโครงการ	๕
๕.๓ จำนวนวัตถุประสงค์มีความเหมาะสมกับโครงการ	๓
๕.๔ เป้าหมาย (ผลผลิตของโครงการ) มีความชัดเจนนำไปสู่การตั้งงบประมาณได้ถูกต้อง	๕
๕.๕ เป้าหมาย (ผลผลิตของโครงการ) มีความสอดคล้องต่อเนื่องกับระยะเวลาปี (๓ ปี)	๓
๕.๖ งบประมาณ มีความสอดคล้องกับเป้าหมาย (ผลผลิตของโครงการ)	๔
๕.๗ มีการประมาณการราคาถูกต้องตามหลักวิธีการงบประมาณ	๕
๕.๘ มีงบประมาณที่ผ่านมา ๓ ปีย้อนหลังตามความเป็นจริง	๓
๕.๙ โครงการแต่ละโครงการครอบคลุมระยะเวลา ๓ ปีทุกโครงการ	๕
๕.๑๐ มีการกำหนดตัวชี้วัด (KPI) และสอดคล้องกับวัตถุประสงค์และผลที่คาดว่าจะได้รับ	๕
๕.๑๑ ตัวชี้วัด (KPI) วัดได้ถูกต้องตรงตามหลักการจัดทำโครงการ	๔
๕.๑๒ ผลที่คาดว่าจะได้รับ สอดคล้องกับโครงการ	๕
๕.๑๓ ผลที่คาดว่าจะได้รับ สอดคล้องกับวัตถุประสงค์	๕
๕.๑๔ หน่วยงานรับผิดชอบหลักสอดคล้องกับ แบบ ยท.๐๓ และแบบ ยท.๐๔	๓
รวม	๑๐๐

ประเด็นการพิจารณา	รายละเอียดหลักเกณฑ์	คะแนนเต็ม	คะแนนที่ได้
๑. สรุปสถานการณ์การพัฒนา	เป็นการวิเคราะห์ด้วยระบบ SWOT Analysis เป็นการวิเคราะห์สภาพการพัฒนาท้องถิ่นและองค์กรปกครองส่วนท้องถิ่นที่เป็นองค์กรหลักในการพัฒนาท้องถิ่น เพื่อค้นหาจุดแข็ง จุดอ่อน โอกาส และอุปสรรคที่อาจส่งผลกระทบต่อการดำเนินงานประเด็นที่ต้องมีการวิเคราะห์ได้แก่ S-Strength (จุดแข็ง) W-Weakness (จุดอ่อน) O-Opportunity (โอกาส) และ T-Threat (อุปสรรค) หลักการสำคัญก็คือการวิเคราะห์โดยการสำรวจจากสภาพการณ์ ๒ ด้านคือสภาพการณ์ภายในและสภาพการณ์ภายนอก เพื่อให้รู้จักตนเองและรู้จักสภาพแวดล้อมในการบริหารและบริการกิจการสาธารณะ	๑๐	
๒. การประเมินผลการนำแผนพัฒนาสามปีไปปฏิบัติในเชิงปริมาณ	การควบคุมที่มีการใช้ตัวเลขต่าง ๆ เพื่อนำมาใช้วัดผลในเชิงปริมาณ เช่น การวัดจำนวนโครงการ กิจกรรม งานต่าง ๆ ก็คือผลผลิตนั่นเองว่าเป็นไปตามที่ตั้งเป้าหมายเอาไว้หรือไม่ จำนวนที่ดำเนินการจริงตามที่ได้กำหนดไว้เท่าไร จำนวนที่ไม่สามารถดำเนินการได้มีจำนวนเท่าไร สามารถอธิบายได้ตามหลักประสิทธิภาพ (Efficiency) ของการพัฒนาท้องถิ่นตามอำนาจหน้าที่ที่ได้กำหนดไว้	๑๐	
๓. การประเมินผลการนำแผนพัฒนาสามปีไปปฏิบัติในเชิงคุณภาพ	การประเมินประสิทธิผลของแผนพัฒนาในเชิงคุณภาพคือการนำเอาเทคนิคต่าง ๆ มาใช้เพื่อวัดว่าการกิจโครงการ กิจกรรม งานต่าง ๆ ที่ดำเนินการในพื้นที่นั้น ๆ ตรงต่อความต้องการของประชาชนหรือไม่ และเป็นไปตามอำนาจหน้าที่หรือไม่ ประชาชนพึงพอใจหรือไม่ สิ่งของวัสดุ ครุภัณฑ์ การดำเนินการต่าง ๆ มีสภาพหรือลักษณะถูกต้อง คงทนถาวร สามารถใช้งานได้ตามวัตถุประสงค์หรือไม่ ซึ่งเป็นไปตามหลักประสิทธิผล (Effectiveness) ผลการปฏิบัติราชการที่บรรลุวัตถุประสงค์ และเป้าหมายของแผนการปฏิบัติราชการตามที่ได้รับงบประมาณมาดำเนินการ รวมถึงสามารถเทียบเคียงกับส่วนราชการหรือหน่วยงาน	๑๐	
๔. แนวทางการพัฒนาและยุทธศาสตร์การพัฒนา	วิเคราะห์แนวทางการพัฒนาว่ามีความสอดคล้องกับยุทธศาสตร์ขององค์กรปกครองส่วนท้องถิ่นในมิติต่าง ๆ จนนำไปสู่การจัดทำโครงการพัฒนาท้องถิ่นโดยใช้ SWOT Analysis และหลักการบูรณาการ (Integration) กับองค์กรปกครองส่วนท้องถิ่นที่มีพื้นที่ติดต่อกัน	๑๐	

ประเด็นการพิจารณา	รายละเอียดหลักเกณฑ์	คะแนนเต็ม	คะแนนที่ได้
๕. โครงการพัฒนา ๕.๑ ความชัดเจนของชื่อโครงการ	ควรประกอบด้วยข้อมูลดังนี้ เป็นโครงการที่มีวัตถุประสงค์สนองต่อแผนยุทธศาสตร์การพัฒนาขององค์กรปกครองส่วนท้องถิ่น และดำเนินการเพื่อได้การพัฒนาบรรลุตามวิสัยทัศน์ขององค์กรปกครองส่วนท้องถิ่นที่กำหนดไว้ ชื่อโครงการมีความชัดเจน มุ่งไปเรื่องใดเรื่องหนึ่ง อ่านแล้วเข้าใจได้ว่าจะพัฒนาอะไรในอนาคต	๖๐ ๕	
๕.๒ กำหนดวัตถุประสงค์สอดคล้องกับโครงการ	มีวัตถุประสงค์ชัดเจน (clear objective) โครงการต้องกำหนดวัตถุประสงค์สอดคล้องกับความเป็นมาของโครงการ สอดคล้องกับหลักการและเหตุผล วิธีการดำเนินงานต้องสอดคล้องกับวัตถุประสงค์ มีความเป็นไปได้ชัดเจน มีลักษณะเฉพาะเจาะจง	๕	
๕.๓ จำนวนวัตถุประสงค์มีความเหมาะสมกับโครงการ	การเขียนวัตถุประสงค์ควรต้องคำนึงถึง (๑) ความเป็นไปได้และมีความเฉพาะเจาะจงในการดำเนินงานตามโครงการ (๒) วัดและประเมินผลระดับของความสำเร็จได้ (๓) ระบุสิ่งที่ต้องการดำเนินงานอย่างชัดเจนและเฉพาะเจาะจงมากที่สุด และสามารถปฏิบัติได้ (๔) เป็นเหตุเป็นผลสอดคล้องกับความเป็นจริง (๕) ส่งผลต่อการบ่งบอกเวลาได้	๕	
๕.๔ เป้าหมาย (ผลผลิตของโครงการ) มีความชัดเจนนำไปสู่การตั้งงบประมาณได้ถูกต้อง	สภาพที่อยากให้เกิดขึ้นในอนาคตเป็นทิศทางที่ต้องไปให้ถึงเป้าหมายต้องชัดเจน สามารถระบุจำนวนเท่าไร กลุ่มเป้าหมายคืออะไร มีผลผลิตอย่างไร กลุ่มเป้าหมายพื้นที่ดำเนินงานและระยะเวลาดำเนินงาน อธิบายให้ชัดเจนว่าโครงการนี้จะทำที่ไหน เริ่มต้นในช่วงเวลาใด และจบลงเมื่อไร ใครคือกลุ่มเป้าหมายของโครงการ หากกลุ่มเป้าหมายมีหลายกลุ่ม ให้บอกชัดเจนลงไปว่าใครคือกลุ่มเป้าหมายหลัก ใครคือกลุ่มเป้าหมายรอง	๕	
๕.๕ เป้าหมาย (ผลผลิตของโครงการ) มีความสอดคล้องต่อเนื่องกับระยะเวลาปี (๓ ปี)	การกำหนดเป้าหมาย เพื่อการพัฒนาท้องถิ่นดำเนินการต่อเนื่องสามปี เพื่อให้เกิดการพัฒนาทั้งเชิงปริมาณ (Quantity) เชิงคุณภาพ (Quality) ค่าใช้จ่าย (Cost) และเวลา(Time)	๓	
๕.๖ งบประมาณ มีความสอดคล้องกับเป้าหมาย (ผลผลิตของโครงการ)	งบประมาณโครงการพัฒนาจะต้องคำนึงถึงหลักสำคัญ ๕ ประการในการจัดทำโครงการได้แก่ ๑)ความประหยัด (Economy) ๒) ความมีประสิทธิภาพ (Efficiency) ๓) ความมีประสิทธิภาพ (Effectiveness) ๔) ความยุติธรรม (Equity) และ ๕) ความโปร่งใส (Transparency)	๔	

ประเด็นการพิจารณา	รายละเอียดหลักเกณฑ์	คะแนนเต็ม	คะแนนที่ได้
๕.๗ มีการประมาณการราคาถูกต้องตามหลักวิธีการงบประมาณ	การประมาณการราคา เพื่อการพัฒนาต้องให้สอดคล้องกับโครงการถูกต้องตามหลักวิชาการทางช่าง หลักของราคากลาง ราคากลางท้องถิ่น มีความโปร่งใสในการกำหนดราคาและตรวจสอบได้ในเชิงประจักษ์	๕	
๕.๘ มีงบประมาณที่ผ่านมา ๓ ปีย้อนหลังตามความเป็นจริง	ต้องแสดงงบประมาณเพื่อการพัฒนา ๓ ปีย้อนหลังตามหลักความเป็นจริง กรณีมี ๒ ปีก็ให้แสดง ๒ ปีกรณีมี ๑ ปีก็ให้แสดง ๑ ปี โครงการดังกล่าวเป็นโครงการเดียวกันกับโครงการที่ตั้งขึ้นเพื่อการพัฒนาในอนาคตที่กำหนดระยะเวลาไว้ ๓ ปี	๓	
๕.๙ โครงการแต่ละโครงการครอบคลุมระยะเวลา ๓ ปีทุกโครงการ	โครงการพัฒนาที่ได้จัดทำไว้มีระยะเวลา และครอบคลุมทั้ง ๓ ปีทุกโครงการ	๕	
๕.๑๐ มีการกำหนดตัวชี้วัด (KPI) และสอดคล้องกับวัตถุประสงค์และผลที่คาดว่าจะได้รับ	มีการกำหนดดัชนีชี้วัดผลงาน (Key Performance Indicator : KPI) ใช้บอกประสิทธิภาพ (Efficiency) ได้	๕	
๕.๑๑ ตัวชี้วัด (KPI) วัดได้ถูกต้องตามหลักของการจัดทำโครงการ	ตัวชี้วัด (KPI) ที่กำหนดที่เกิดจากวัตถุประสงค์และผลที่คาดว่าจะได้รับ กำหนดการอันเป็นเครื่องมือว่าโครงการบรรลุวัตถุประสงค์ของโครงการ อาจเป็นร้อยละ จำนวน เป็นต้น	๔	
๕.๑๒ ผลที่คาดว่าจะได้รับ สอดคล้องกับโครงการ	ผลที่คาดว่าจะได้รับที่เกิดขึ้นจากวัตถุประสงค์ที่ตอบผลว่าดำเนินการได้ตามโครงการ ผลเกิดขึ้นตามชื่อของโครงการที่ได้ตั้งไว้	๕	
๕.๑๓ ผลที่คาดว่าจะได้รับ สอดคล้องกับวัตถุประสงค์	ผลที่ได้รับเป็นสิ่งที่เกิดขึ้นได้จริง จากการดำเนินการตามโครงการพัฒนา ซึ่งสอดคล้องกับวัตถุประสงค์ที่ตั้งไว้ การได้ผลหรือผลที่เกิดขึ้นจะต้องเท่ากับวัตถุประสงค์ หรือมากกว่าวัตถุประสงค์	๕	
๕.๑๔ หน่วยงานรับผิดชอบหลัก สอดคล้องกับแบบ ยท.๐๓ และแบบ ยท.๐๔	หน่วยงานรับผิดชอบหลักในแบบ ยท.๐๓ แบบ ยท.๐๔ และแบบ ผ.๐๑ จะต้องถูกต้องตรงกันทุกยุทธศาสตร์ แนวทางการพัฒนา โครงการขององค์กรปกครองส่วนท้องถิ่น	๓	
รวมคะแนน		๑๐๐	

ภาคผนวก ข

แผนที่ และข้อมูลด้านรายได้/รายจ่าย

ภาคผนวก ก

สภาพทั่วไป ข้อมูลพื้นฐาน
ของอำเภอท่าแซะ

สภาพทั่วไป และข้อมูลพื้นฐาน

ประวัติอำเภอท่าแซะ

เมืองท่าแซะ เป็นเมืองหน้าด่านของเมืองชุมพรจึงเป็นสมรภูมิต่างกันจากพม่าที่เข้าตีเมืองทุกครั้ง เมืองท่าแซะปรากฏตามคำบอกเล่าของชาวกรุงเก่า ตามพงศาวดารกรุงเก่า ฉบับหลวงประเสริฐอักษรนิติ์ว่าเมืองท่าแซะเป็นเมืองขึ้นต่อกรุงศรีอยุธยา มีฐานะเป็นเมืองจัตวา เมืองหน้าด่านขึ้นตรงกับเมืองชุมพรซึ่งเป็นเมืองตรี ผู้ครองเมืองท่าแซะมีบรรดาศักดิ์ว่า พระเทพไชยบุรีนทร์

เมืองท่าแซะตั้งขึ้นเมื่อใดไม่ปรากฏหลักฐานแน่นอน ต่อมาในปี พ.ศ. ๒๔๓๙ พระบาทสมเด็จพระจุลจอมเกล้าเจ้าอยู่หัวโปรดฯ ให้จัดการปรับปรุงท้องที่เป็นมณฑลเทศาภิบาลขึ้น ให้ลดฐานะเมืองท่าแซะ เมืองปะทิว เมืองกำเนิดนพคุณ เป็นอำเภอขึ้นต่อมณฑลชุมพร และทรงพระกรุณาโปรดเกล้าฯ ให้พระเทพไชยบุรีนทร์ (คล้าย ฐิติฐาน) ดำรงตำแหน่งกรมการอำเภอ (นายอำเภอ) คนแรก ขณะนั้นที่ว่าการอำเภอตั้งอยู่ระหว่างวัดแหลมบางกับวัดยางซ้อ พ.ศ. ๒๔๖๒ กระทรวงมหาดไทยออกประกาศแจ้งความวันที่ ๑๙ สิงหาคม พ.ศ. ๒๔๖๒ ให้ยุบอำเภอท่าแซะเป็นกิ่งอำเภอท่าแซะโอนการปกครองขึ้นกับอำเภอปะทิว โดยอ้างว่าท้องที่อำเภอท่าแซะโดยมากยังเป็นป่าเขาการงานมีน้อยหมู่บ้านและตำบล มีตั้งค่อนไปทางอำเภอปะทิวทางไปมาสะดวกอำเภอปะทิวมีคนมากการทำมาหากินกำลังเจริญ พ.ศ. ๒๔๖๔ ย้ายที่ว่าการอำเภอจากบ้านแหลมมายมาตั้งที่บ้านตะโหนดกการ้อง (จุดที่ตั้งสถานีตำรวจภูธรในปัจจุบัน) ต่อมาทางราชการเห็นว่าท่าแซะมีท้องที่กว้างขวาง มีอาณาเขตติดต่อกับประเทศพม่า (สหภาพเมียนมาร์ในปัจจุบัน) และมีประชาชนอยู่หนาแน่น ทางราชการโดยสำนักนายกรัฐมนตรีได้ออกประกาศ ณ วันที่ ๘ ตุลาคม พ.ศ. ๒๔๘๓ ยกฐานะกิ่งอำเภอท่าแซะเป็นอำเภอท่าแซะอีกครั้งหนึ่งจนปัจจุบัน

อำเภอท่าแซะเป็นเมืองหน้าด่านของเมืองชุมพรในสมัยโบราณ ในการรณรงค์สงครามไทยกับพม่าทุกๆ ปีจะต้องมีการเตรียมตัวป้องกันการรุกรานของพม่าเข้าศึกเพราะเข้าศึกจะมาตีเมืองชุมพรได้ต้องเดินผ่านอำเภอท่าแซะ ท่าแซะจึงเป็นสมรภูมิต่างกันนั้นจึงเป็นเหตุให้สถานที่ต่างๆ มีชื่อเป็นไปตามเหตุการณ์ที่เกิดขึ้นหลายแห่ง อาทิ ตำบลทัพเรือ (กองทัพพม่าเดินทัพพม่าผ่านมาทางพื้นที่นี้ก็รบทัพไว้ จึงเรียกนามตำบลนี้ว่า ทัพเรือ ต่อมาได้เรียกพื้นที่เป็น รั้วรอบ ในปัจจุบัน)

ลักษณะภูมิประเทศ

ภูมิประเทศโดยทั่วไปส่วนใหญ่เป็นภูเขา ในตอนเหนือเป็นที่ราบระหว่างหุบเขา และค่อยลาดต่ำเป็นที่ราบลุ่ม ตอนใต้เป็นที่ราบลุ่มเหมาะแก่การเพาะปลูก ทิศตะวันตกเป็นทิวเขาสลับซับซ้อนและเป็นแนวพรมแดนระหว่างประเทศ มีแม่น้ำลำคลองไหลผ่านหลายสาย ที่สำคัญ ได้แก่ คลองท่าแซะ ซึ่งมีต้นน้ำเกิดจากเขากะทะครอบ อำเภอบางสะพาน จังหวัดประจวบคีรีขันธ์ โดยไหลผ่านพื้นที่อำเภอท่าแซะในตำบลสองพี่น้อง สลวย หงษ์เจริญ ทรัพย์อนันต์ คุริง ท่าแซะ และนากระตาม และคลองรั้วรอบ มีต้นน้ำเกิดจากเทือกเขาตะนาวศรี ทางทิศตะวันตกเฉียงเหนือ ผ่านลงมาสู่ที่ราบลุ่มทางตอนใต้พื้นที่อำเภอท่าแซะ ในตำบลรั้วรอบ และท่าข้าม ไหลมาบรรจบรวมกับคลองท่าแซะ ที่ตำบลนากระตาม รวมเป็นแม่น้ำท่าตะเภา ไหลลงสู่อ่าวไทยในเขตอำเภอเมือง จังหวัดชุมพร ซึ่งเป็นสาเหตุสำคัญที่ก่อให้เกิดน้ำท่วมอำเภอท่าแซะ และอำเภอเมืองชุมพรอยู่เสมอ พื้นที่และการใช้ประโยชน์ทางทิศตะวันตกตามแนวชายแดนเป็นภูเขาสูงที่ราษฎรใช้เป็นพื้นที่ปลูกกาแฟ ส่วนที่ราบมักใช้ทำสวน เช่น สวนปาล์ม สวนยางพารา สำหรับพื้นที่ราบลุ่มทางตอนใต้เป็นที่นา

ลักษณะภูมิอากาศ

สภาพอากาศ โดยทั่วไปมี ๒ ฤดู คือฤดูร้อนและฤดูฝน ซึ่งในฤดูฝนจะมีฝนตกชุกติดต่อกันเกือบตลอดปี ประมาณ ๗ - ๘ เดือน นอกจากนั้น จะเป็นฤดูร้อนในช่วงเวลาอันสั้น ๆ ทั้งนี้เนื่องจากอิทธิพลของลมมรสุมที่พัดผ่าน ๒ ชนิด คือ ลมมรสุมตะวันออกเฉียงเหนือ และลมมรสุมตะวันตกเฉียงใต้

การแบ่งเขตการปกครอง

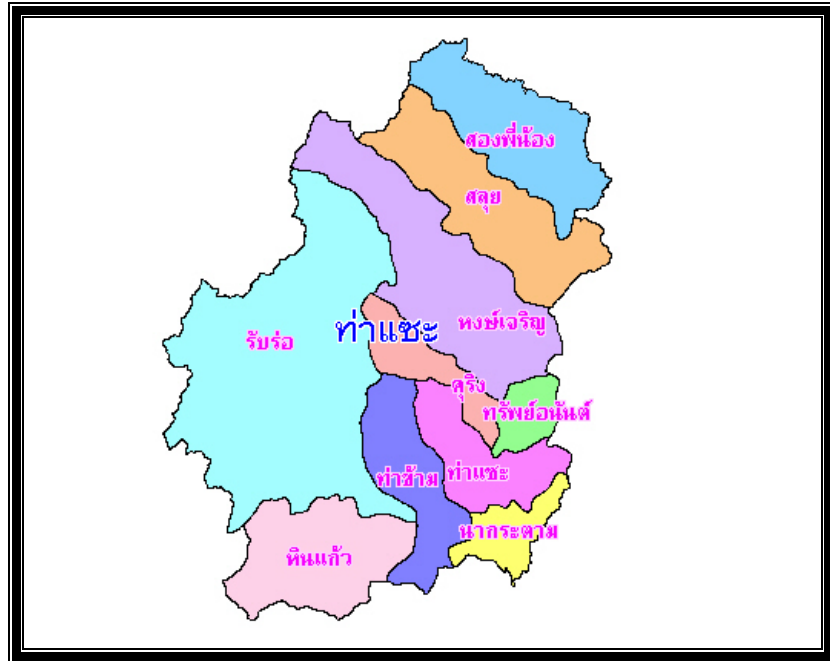

การปกครองส่วนภูมิภาค

อำเภอท่าแซะ แบ่งเขตการปกครองตามพระราชบัญญัติลักษณะปกครองท้องที่ พุทธศักราช ๒๔๕๗ ออกเป็นตำบล ๑๐ ตำบล ๑๑๖ หมู่บ้าน โดยแยกเป็นหมู่บ้าน ตำบล รายละเอียดดังนี้

ตำบลท่าแซะ	๑๘	หมู่บ้าน	ตำบลนากระตาม	๑๑	หมู่บ้าน
ตำบลท่าข้าม	๑๕	หมู่บ้าน	ตำบลรับร้อ	๒๓	หมู่บ้าน
ตำบลหินแก้ว	๖	หมู่บ้าน	ตำบลทรัพย์อนันต์	๗	หมู่บ้าน
ตำบลคูริง	๗	หมู่บ้าน	ตำบลหงษ์เจริญ	๑๔	หมู่บ้าน
ตำบลสลุย	๘	หมู่บ้าน	ตำบลสองพี่น้อง	๗	หมู่บ้าน

การปกครองส่วนท้องถิ่น

ท้องที่อำเภอท่าแซะประกอบด้วยองค์กรปกครองส่วนท้องถิ่น ๑๒ แห่ง ได้แก่

- เทศบาลตำบลท่าแซะ ครอบคลุมพื้นที่บางส่วนของตำบลท่าแซะ
- เทศบาลตำบลเนินสันติ ครอบคลุมพื้นที่บางส่วนของตำบลท่าแซะ
- องค์การบริหารส่วนตำบลท่าแซะ ครอบคลุมพื้นที่ตำบลท่าแซะ
(นอกเขตเทศบาลตำบลท่าแซะและเทศบาลตำบลเนินสันติ)
- องค์การบริหารส่วนตำบลคูริง ครอบคลุมพื้นที่ตำบลคูริงทั้งตำบล
- องค์การบริหารส่วนตำบลสลวย ครอบคลุมพื้นที่ตำบลสลวยทั้งตำบล
- องค์การบริหารส่วนตำบลนากระตาม ครอบคลุมพื้นที่ตำบลนากระตามทั้งตำบล
- องค์การบริหารส่วนตำบลรือร้อ ครอบคลุมพื้นที่ตำบลรือร้อทั้งตำบล
- องค์การบริหารส่วนตำบลท่าข้าม ครอบคลุมพื้นที่ตำบลท่าข้ามทั้งตำบล
- องค์การบริหารส่วนตำบลหงษ์เจริญ ครอบคลุมพื้นที่ตำบลหงษ์เจริญทั้งตำบล
- องค์การบริหารส่วนตำบลหินแก้ว ครอบคลุมพื้นที่ตำบลหินแก้วทั้งตำบล
- องค์การบริหารส่วนตำบลทรัพย์อนันต์ ครอบคลุมพื้นที่ตำบลทรัพย์อนันต์ทั้งตำบล
- องค์การบริหารส่วนตำบลสองพี่น้อง ครอบคลุมพื้นที่ตำบลสองพี่น้องทั้งตำบล

วิธีการคำนวณค่างานถนนในบัญชีโครงการ

งานผิวจราจร

ผิวทางคอนกรีตเสริมเหล็ก ขนาดความหนา ๑๕ เซนติเมตร เป็นราคาที่รวมค่าขนส่ง หิน แอสฟัลต์ พาราแอสฟัลต์ ค่า Factor F และค่าใช้จ่ายพิเศษตามข้อกำหนด (ตามการคำนวณราคากลางตามมติ ครม. เมื่อวันที่ ๑๓ มีนาคม ๒๕๕๕ ตามประกาศสำนักงบประมาณปี ๒๕๕๙)

วิธีการคำนวณถนนคอนกรีตเสริมเหล็ก

ระยะทางยาว X ความกว้างของถนน X ราคาคำนวณค่างาน = ราคาประมาณการโครงการ

เช่น โครงการก่อสร้างถนน คสล.สายดอนยาง - นาหว้า หมู่ที่ ๓ ระยะทาง ๒๐๐ เมตร ความกว้าง ๕ เมตร ความหนา ๐.๑๕ เมตรไหล่ทางลูกรังข้างละ ๐.๕๐ เมตร

วิธีการคำนวณ คือ

๒๐๐ X ๕ X ๗๐๐ = ๗๐๐,๐๐๐ บาท (๗๐๐ คือ ราคาค่างานที่รวมหมดแล้ว)

ผิวทางถนนหินคลุก/ลูกรัง

วิธีการคำนวณถนนหินคลุก

ระยะทางยาว X ความกว้างของถนน X ราคาคำนวณค่างาน = ราคาประมาณการโครงการ

เช่น โครงการปรับปรุงถนนหินคลุกสายดอนยาง - นาหว้า หมู่ที่ ๓ ระยะทาง ๑,๒๐๐ เมตร ความกว้าง ๕ เมตร

วิธีการคำนวณ คือ

๑,๒๐๐ X ๕ X ๔๐ = ๒๔๐,๐๐๐ บาท (๔๐ คือ ราคาค่างานที่รวมหมดแล้ว)

รายละเอียดโครงการพัฒนา
แผนพัฒนาสามปี (พ.ศ.2560-2562)
องค์การบริหารส่วนตำบลหินแก้ว อำเภอท่าแซะ จังหวัดชุมพร
เพิ่มเติม ฉบับที่ 1

1 ยุทธศาสตร์การพัฒนาด้านโครงสร้างพื้นฐาน

1.1 แนวทางการคมนาคมและขนส่ง

ที่	โครงการ	วัตถุประสงค์	เป้าหมาย (ผลผลิตโครงการ)	งบประมาณและที่มา			ตัวชี้วัด (KPI)	ผลลัพธ์ที่คาดว่าจะได้รับ	หน่วยงานที่รับผิดชอบ
				2560 บาท	2561 บาท	2562 บาท			
1	โครงการก่อสร้างถนนคอนกรีตสายบางอินทนิล หมู่ที่ 5	เพื่อให้การคมนาคมสะดวก รวดเร็วและปลอดภัย ลดอุบัติเหตุบนท้องถนน การขนส่งสินค้าทางการเกษตรมีประสิทธิภาพ	ถนน คสล. กว้าง 5 เมตร ยาว 115 เมตร หนา 0.15 เมตร ไหล่ทางหินคลุกข้างละ 0.50 เมตร	300,000			ถนนมีมาตรฐาน สัจจรไปมาได้	การคมนาคมสะดวก รวดเร็ว และปลอดภัย	กองช่าง
2	โครงการก่อสร้างถนนคอนกรีตเสริมเหล็กสายสุขสวัสดิ์ หมู่ที่ 6	เพื่อให้การคมนาคมสะดวก รวดเร็วและปลอดภัย	ถนน คสล. กว้าง 5 เมตร ยาว 152 เมตร หนา 0.15 เมตร ไหล่ทางหินคลุกข้างละ 0.50 เมตร	500,000			ถนนมีมาตรฐาน สัจจรไปมาได้	การคมนาคมสะดวก รวดเร็ว และปลอดภัย	กองช่าง

1.2 แนวทางการสาธารณูปโภคและสาธารณูปการ

ที่	โครงการ	วัตถุประสงค์	เป้าหมาย (ผลผลิตโครงการ)	งบประมาณและที่มา			ตัวชี้วัด (KPI)	ผลลัพธ์ที่คาดว่าจะได้รับ	หน่วยงานที่รับผิดชอบ
				2560 บาท	2561 บาท	2562 บาท			
1	โครงการปรับปรุงระบบส่งน้ำประปาบ้านในโฮม หมู่ที่ 2	เพื่อให้ประชาชนมีน้ำสะอาดในการอุปโภค-บริโภคที่พอเพียง	วางท่อประปา PE 100 PN 90 มม. ระยะทาง 1,470 เมตร PE 100 PN6 63 มม. ระยะทาง 1,250 เมตร	500,000			ครัวเรือนมีน้ำใช้ อย่างเพียงพอ ร้อยละ 90	ประชาชนมีน้ำสะอาดเพื่อการอุปโภคและบริโภค	กองช่าง
2	โครงการปรับปรุงและต่อเติมระบบส่งน้ำประปาบ้านบางถวน หมู่ที่ 6 ต.หินแก้ว	เพื่อให้ประชาชนมีน้ำสะอาดในการอุปโภค-บริโภคที่พอเพียง	วางท่อประปา PE 100 PN 6 ขนาด 63 มม. ระยะทาง 1,100 เมตร พร้อมอุปกรณ์	171,000			ครัวเรือนมีน้ำใช้ อย่างเพียงพอ ร้อยละ 90	ประชาชนมีน้ำสะอาดเพื่อการอุปโภคและบริโภค	กองช่าง

สรุปยุทธศาสตร์และแนวทางการพัฒนาในระยะเวลาสามปี (พ.ศ. 2560-2562)

ขององค์การบริหารส่วนตำบลหินแก้ว

ลำดับที่	ยุทธศาสตร์การพัฒนา	แนวทางการพัฒนา	วัตถุประสงค์	ผู้รับผิดชอบ
1	ยุทธศาสตร์การพัฒนาด้านโครงสร้างพื้นฐาน	1.1 แนวทางการคมนาคมและขนส่ง 1.2 แนวทางการคมนาคม สาธารณูปโภค และสาธารณูปการ	1. เพื่อพัฒนาระบบการคมนาคม สาธารณูปโภค สาธารณูปการ ให้ได้มาตรฐานครอบคลุมเพียงพอต่อความต้องการของราษฎร 2. เพื่อพัฒนาระบบประปา แหล่งน้ำ และภาชนะกักเก็บน้ำให้มีประสิทธิภาพเพียงพอ	กองช่าง
2	ยุทธศาสตร์การพัฒนาด้านส่งเสริมคุณภาพชีวิต	2.1 แนวทางด้านส่งเสริมอาชีพ 2.2 แนวทางด้านสวัสดิการสังคม - การส่งเสริมและพัฒนาผู้สูงอายุ - การส่งเสริมและพัฒนาผู้พิการ สุขอนามัย สภาพแวดล้อม - การส่งเสริมและพัฒนาเด็กและเยาวชน อาหารเสริม(นม)และอาหารกลางวัน - การส่งเสริมด้านที่พักอาศัยให้แก่ผู้ยากไร้ ผู้ด้อยโอกาส ผู้ยากจนให้มีที่อยู่อาศัย 2.3 แนวทางด้านการศึกษา 2.4 แนวทางด้านสาธารณสุข	1. เพื่อส่งเสริมและสนับสนุนการดำเนินงานของกลุ่มอาชีพ 2. เพื่อการพัฒนาชุมชนเข้มแข็งตามแนวทางเศรษฐกิจพอเพียง เพื่อให้ราษฎรมีคุณภาพชีวิตความเป็นอยู่ที่ดีขึ้น ทั้งการศึกษา สุขภาพ สวัสดิการต่างๆ ให้ครบถ้วน	สำนักงานปลัด อบต./ กองช่าง

ลำดับที่	ยุทธศาสตร์การพัฒนา	แนวทางการพัฒนา	วัตถุประสงค์	ผู้รับผิดชอบ
3	ยุทธศาสตร์ด้านการจัดระเบียบชุมชน/สังคม และการรักษาความสงบเรียบร้อย	3.1 แนวทางการส่งเสริมประชาธิปไตย 3.2 แนวทางการป้องกันและบรรเทาสาธารณภัย 3.3 แนวทางด้านการรักษาความสงบเรียบร้อย	1. เพื่อให้ประชาชนทราบถึงกระบวนการมีส่วนร่วมตามแนวทางระบบประชาธิปไตย 2. เพื่อลดความสูญเสียจาก สาธารณภัย 3. เพื่อรักษาความสงบเรียบร้อย ความปลอดภัยในชีวิตและทรัพย์สินของประชาชน	สำนักงานปลัด อบต.
4	ยุทธศาสตร์การพัฒนาด้านการวางแผน การส่งเสริมการลงทุน พาณิชยกรรม และการท่องเที่ยว	4.1 แนวทางการส่งเสริมการลงทุน 4.2 แนวทางส่งเสริมการเกษตร 4.3 แนวทางด้านการท่องเที่ยว	1. เพื่อส่งเสริมและพัฒนาระบบแหล่งท่องเที่ยวในตำบล 2. เพื่อส่งเสริมการเกษตรในการลดต้นทุนการผลิตทางการเกษตร 3. เพื่อเพิ่มผลผลิตและพัฒนาคุณภาพผลผลิตทางการเกษตร 4. เพื่อส่งเสริมแนวคิดเศรษฐกิจ สร้างสรรค์ในชุมชนเพิ่มมูลค่าผลิตภัณฑ์ 5. เพื่อส่งเสริมให้ชุมชนพึ่งพาตนเองได้ตามหลักปรัชญาเศรษฐกิจพอเพียง	สำนักงานปลัด อบต.

ลำดับที่	ยุทธศาสตร์การพัฒนา	แนวทางการพัฒนา	วัตถุประสงค์	ผู้รับผิดชอบ
5	ยุทธศาสตร์ด้านการบริหารจัดการ และการอนุรักษ์ทรัพยากรธรรมชาติและสิ่งแวดล้อม	5.1 แนวทางการอนุรักษ์ ทรัพยากรธรรมชาติและสิ่งแวดล้อม ค้ำคูณของโครงการอันเนื่องมาจากพระราชดำริ บูรณาการ	1. เพื่ออนุรักษ์ ป้องกัน รักษาฟื้นฟู ทรัพยากรธรรมชาติให้มีความสมดุล 2. เพื่อส่งเสริมการมีส่วนร่วมในการบริหารจัดการ ทรัพยากรธรรมชาติและสิ่งแวดล้อม	สำนักงานปลัด อบต.
6	ยุทธศาสตร์ด้านศิลปะ วัฒนธรรม จารีตประเพณีและภูมิปัญญาท้องถิ่น	6.1 แนวทางการส่งเสริมการสืบทอด ภูมิปัญญาท้องถิ่น 6.2 แนวทางการอนุรักษ์ขนบธรรมเนียม จารีตประเพณี และรักษาอัตลักษณ์ ของท้องถิ่น 6.3 แนวทางการอนุรักษ์ ทำนุ บำรุง รักษาโบราณสถาน โบราณวัตถุในพื้นที่	1. เพื่อรักษาศิลปะ วัฒนธรรม จารีตประเพณีและภูมิปัญญา ท้องถิ่น ทั้งในระดับชาติและระดับท้องถิ่นไว้ให้คงอยู่ตลอดไป	สำนักงานปลัด อบต.
7	ยุทธศาสตร์ด้านนโยบายสำคัญของ รัฐบาล	7.1 แนวทางการป้องกันแก้ไขปัญหา เสพติด 7.2 แนวทางการบองกน และ ปราบปรามการทุจริต ประพฤติมิชอบ ในภาคีรัฐอย่างจริงจัง 7.3 แนวทางการเตรียมความพร้อมเข้าสู่ประชาคมอาเซียน	1. เพื่อรณรงค์และส่งเสริมการป้องกันยาเสพติด 2. เพื่อเสริมสร้างจิตสำนึกและค่านิยมให้มีคุณธรรม จริยธรรมมิให้มีการทุจริต ประพฤติมิชอบในภาครัฐ 1. เพื่อเตรียมความพร้อมเข้าสู่ประชาคมอาเซียน ในด้าน ต่างๆ	สำนักงานปลัด อบต./ทุกกอง
8	ยุทธศาสตร์ด้านการบริหารองค์กร	8.1 แนวทางการส่งเสริมและพัฒนา ศักยภาพขององค์กรให้มีประสิทธิภาพ	1. เพื่อเพิ่มประสิทธิภาพในการบริหารจัดการองค์กร	สำนักงานปลัด อบต./ทุกกอง